滿洲報

(第三種郵便物認可大正十一年七月廿四日) 發行人 西片朝三 編輯人 金念曾 印刷人 金慕韋

(本報價目) 每份現大洋五分 每月現大洋一圓一角 三個月現大洋三圓二角 六個月現大洋六圓二角 全年現大洋十二圓 郵費先惠郵票不收 (廣告刊費) 一行十二字起碼刊費一日每行現大洋一圓 特別及長期者另議

發行所 中日合辦 滿洲報社 大連市山縣通一四二番地 電話 {編輯部(長)七五一三番 經理部 四〇三四番} 振替貯金口座(大連)三…七三番

THE MAN CHOU PAO SHE 142 Yamagatadori, Dairen, Manchuria.

昭和四年七月四日

進退兩難中 閻錫山忽病

於會議時登時昏倒 已入德國醫院治療

閻錫山因蔣介石强硬阻止下野外遊於二日午後在自宅開催山西派會議正協議善後對策中閻氏突然胃病再發登時昏倒午後九時即送入公使區域內之德國病院治療因此豫定五日出發渡日已屬不可能 據一般推測謂閻之入院不僅爲胃病再發而止蓋閻氏曾與馮玉祥相約若能聽從其和平解決則本人決拋棄一切軍政權隨馮外遊今蔣介石又復絕對不仍閻錫山外遊閻氏處於蔣馮之間勢已進退皆窮爲轉換局面推移形勢計從政局表面避身然則華北政局前途又必依然暗澹云(三日北平專電)

受命僅五小時後 濱口內閣成立

招黨中要人決定之閣員 已由日皇親任矣

拜受組閣大命之濱口民政黨總裁二日午後一時十五分由宮中退下同時在小石川久世山之自邸招待安達謙藏以次之意中候補者即決定閣員於午後六時十五分又復晉宮觀謁日皇捧呈閣員名簿計時由拜受大命起僅不過五小時新閣即告成立比及午後八時廿分濱口氏又行第三度之晉宮至九時與閣員一同在鳳凰間御前伺候經牧野內大臣鈴木侍從長侍立遂由日皇舉行濱口內閣之親任式矣玆將閣員單列左

內閣總理大臣正三位勳一等 濱口雄幸
外務大臣正三位勳一等男爵 幣原喜重郎
內務大臣正五位勳二等 安達謙藏
陸軍大臣陸軍大將正三位勳一等功四級 宇垣一成
海軍大臣軍事參議官海軍大將從二位勳一等功三級 財部彪
文部大臣從三位勳一等 小橋一太
司法大臣正四位子爵 渡邊千冬
農林大臣正四位勳二等 町田忠治
商工大臣正四位勳二等 俵孫一
鐵道大臣正三位勳一等 江木翼
遞信大臣勳三等 小泉又次郎
拓務大臣正五勳三等 松田源治
大藏大臣正四位勳三等 井上準之助
內閣書記官長(一等)正五位勳四等 鈴木富士彌
(三日東京專電)

馮電張之江

表示決放洋 殷殷詢舊症

南京訊、馮玉祥覆張之江電、南京禁煙委員會張委員長子珉兄鑒、養(廿日)電誦悉、與詳有(廿五)日安抵太原、與百公握手極歡、現暫住晉祠決計放洋諸事時時常指教我兄舊病痊愈否、其念玉祥感(廿七)

方本仁即赴平 謁蔣報告鄂政

漢口訊方本仁日內北上赴平謁蔣報告鄂政、主席暫由財廳長代理

韓復渠部已全離鄭東開

唐軍分別接防

國聞通信社六月卅日下午三時廿分上海電韓復渠部勳(廿八)已全離鄭東開唐生智軍分別接防唐語人西路軍事一月可解決

山西之行所見

正太道中與太原市上

正太道中 記者於廿四日晨七時半至石家莊、即換乘正太車西行、同日下午四時許抵幷、登正太車第一感覺爲車輛之清潔與秩序之良好、據聞正太道上、不特無站月台跟車頂之旅客、且購有車票者必得坐位、車中所貼通告、凡持免票或減價票者、遇持全票之旅客必須讓坐、亦實行之、絕不通融、車行不久、即見鐵道兩旁光景與平漢沿路不同、除根本不適耕作之石山外、一路所見山坡、均已改成偉大之階級狀、其立面以碎石疊砌、異常整齊、平面則悉種食糧、山角路側之地、或方不過一丈、或寬不出三畦、然而悉已變爲耕地、阡陌井然、古人謂「地有餘利」、就晉省言、則除適合造林之地尚須栽植、富有煤藏之礦尚須開發、及農民科學智識尚待灌輸、與夫水利氣侯尚待鑿井造林、以期逐漸改良、使地利盡量開發外、農民如此勤於耕作矣、抑山西省在閻百川氏參加北伐以前、訓政二字爲一般所不習聞、而事實上則自閻氏設立六政考核處後、庶政進步、成績斐然、人民固家給而人足、省庫收入亦復富裕而不若其他各省之窮困、愚個人感想、以爲今之有訓政責任及領導農民運動者、若能取法晉省、切實努力、則雖不務高遠、其結果亦必有足稱者、又晉省近月苦旱、正太沿路河渠池沼、非深不沒脛、即狹如一線、甚有全部乾涸、變成赤地者、故秋麥雖已播種、多半尚未萌芽、聞兩三日前曾一度得雨、昨夜亦微雨、然猶未足、農民望雨殊迫切也

太原市上 吾人身臨晉境、更有一種感想、則晉省人民重視基礎及愛好秩序是、農民以山坡改成偉大而整齊階級狀、前已言之、即其居屋亦均以磚石建築、方正而堅固、爲他省所不常見、太原市上正在工作中之新建築及一般的修理工程、所見不少、據聞較之一年以前北伐戰爭之際、已截然不同、可知能和平始能建設、一國家然、一省亦然也、城內熱鬧市街尚平坦、惟較狹窄、市民行路亦不若新式都會街民之敏捷、彼等似於本人之光陰及被車輛撞擦之危險、均未十分重視、故無論汽車人力車、俱苦不能速行、有時人力車之速率、反不及徒步、交通之不便、不待形容、馬路兩旁各有水溝、寬深均約尺許、記者抵幷之日、自車站入城、曾於商務印書館附近、見一騾車翻倒、是晚十一時半、由山西大飯店回城、在不甚熱鬧之教育廳門首、又見一人力車翻倒、此雖偶然、但因路旁有水溝之故、而翻車之多、要可想見、至比較僻靜之處、馬路未修築者亦尚不少、路上灰土飛揚、則路如北平之小胡同中、電燈光力不如北平、路燈輒作黃色而帶微紅、有若干馬路則並此黃色而帶微紅之電燈而亦無之、聞太原市政經費收入不多、故儘多人才、而一切猶不能放手做去、就表面言、模範省之市政如此、誠不能令人無美中不足之感、然閻百川治理山西、垂二十年、平時施政、每從遠處着眼、求實際而不尚形式、應需要而不事誇張、其不願使市民負擔過重、乃當然之事、明乎此、則太原市政成績雖未能與全省村政成績相比較、亦不足怪矣、全市商號以經營食品及日用品業者爲多、侈奢品殊不多覯、即此可見閻氏平昔提倡樸素、收效極大、市上標語不少、然多半以油漆刷於公共建築物之牆壁、絕少以布紙張貼者、其文字則十九注意於啓發民智闡揚黨義、打倒剷除等等字樣、殊不經見、對付貪污土劣、則主用法律手段、市內城外、在在均有八方尺許之石碑揭示、其明證也

馮住晉祠 上山遊覽與村人閑談

太原訊、馮在晉祠每早五時即起、上山遊玩、常與村人閒談、興味甚好、精神亦佳、與稚暉由晉祠回太原時、曾電國府及蔣、報告此行與馮閻商談經過

對華外交方針

標榜不干涉主義 濱口幣原在野迭經研究

濱口新內閣之外交政策當然置重於對華外交蓋濱口新首相當其在野時代曾與幣原男迭經研究對於幣原男之外交意見全然贊同故今後之外交方針必悉委諸幣原外相而新內閣此際所取之對華方針備根據華府會議確定之精神所謂幣原外交之標語根據對華不干涉主義門戶開放機會均等而揭其開發資源之第一義要之在於行其不言實行之實質外交耳近將開始之中日改約交涉亦會研究及之對於滿蒙懸案中之鐵路問題商租權並其他大小懸案皆努力以謀解決之道同時並講經濟的發展方策凡依華人自身之努力以使之達成統一事業故對蔣介石當國之國民政府當與以援助迄今滯滯不順之中日關係從此將歸復於自然之常軌徐徐以謀打開如前內閣之出兵山東並依濟案惹起之反日空氣當努力一掃淨盡云(三日東京專電)

與美商縮軍審對德賠款 並提及調查英俄復交

英議會開會英皇之勅語

英國議會曾於六月二十五日開最初會議選舉議長及其他手續終了後二日又復在上院舉行開院式英皇因違和由大法官沙克男爵氏頒勅語其勅令大要如左

一、麥克唐納爾首相及美國駐英大使德斯會商機會中希望即時斷行世界縮軍
一、萊茵撤兵目的既達速急審議聯合國議決德國賠償新案
一、關於恢復英俄外交關係速急調查事實
此外尚有其他多數項目云(三日倫敦專電)

滬黨部舉行國府四週紀念

國聞通訊社上海電滬市黨部東(一日)晨召各界代表開國府成立四週年紀念會

各路仍攻桂

兪改編桂軍

國聞通訊社上海電、范石生電本部艶(廿九)進駐壕江扼敵要害湘軍電京本軍已開始推進何鍵由永出發兪作柏將黃白部改編省防軍歸呂煥炎指揮二陳宴命作柏商兩廣軍民財政撥將改編四師李明瑞楊騰輝呂煥炎許宗武各一師

晉祠風物一瞥

馮閻間交誼如此 陶然郵之功德談

太原通信、晉祠位於西山之東麓、在陽曲城西南約四十里、爲太原縣屬之大鎮、自陽曲乘汽車往、約一小時可達、記者以馮煥章氏居此、晉祠二字不特今日爲世人所注意、即後之史官記述民國十八年大風雲消散之經過、或將敘及晉祠亦未可知、因於馮氏抵後之次日往遊焉、晉祠全鎮戶口約二百四十、商舖民戶各居其半、鎮西爲西山、其東南北三面、則爲平坦肥沃之農田、記者往遊之時、正值霖雨初霽、草木俱呈暢茂之象、禾田桑圃、一碧無際、三面遠山、煙雲相[illegible]、而色喜之村農、分其歡樂、對茲天然之佳景、心曠神怡、鎮外農田、可五百頃、五之三蒔米、五之二蒔麥、全部收穫、悉屬鎮內居民、其富足可以想知、鎮之內寺廟不下十數、而以聖母殿建築最爲雄偉、殿前古柏十餘、內有姬周時代所植者二、庭中碑亭之旁、更有宋代所鑄鐵人四、是爲晉祠最著稱之古物、亭之右側有泉、學童語余、泉名難老、詢以何意、不復能告、泉由地中流出處、有石碑一、上刻三字、似爲一逢其源、而不能詳辨、蓋碑上滿長青苔矣、離碑丈許、立石譯一、譯上鐫「砥柱」二字、意謂其地位當中流也、泉水經「砥柱」之前、分十股流出、七股居左三股居右、尋又合一、奔騰下流、離泉百武、即聞有聲、水殊清冽、帶重礬性、用爲飲料、非所甚宜、而鎮內居民則均取給於是、閻百川氏於數年前、就難老泉設洗心社、即以泉水清冽可以洗心之故、聖母殿之左爲三台閣、閻氏日內將由總部遷居其中、略事休養、即與馮氏相偕出洋、馮未來之前、太原政界原擬以衛戍司令榮甲三之新居(陶然郵)爲其行館、此以建築工事尚未完竣、且馮眷屬人衆、苦不能容、乃以北大國學教授江任宅居之、陶然郵則留供李小元氏居住、李眷屬將於二三日內自北平來晉、其本人今日先自城內遷往也、江宅在晉祠鎮之極南端、門首懸黨國旗、並由閻百川派兵警衛、院內則搭蓆棚、爲禦暑之具、馮之代表鄧哲熙及其重要隨員與青年將校等、住江宅對面方聖寺之一部、寺內設有小學一所、其門額爲「太原縣古唐模範村第四區高等小學校」係范靜生氏手筆、門首懸旗警衛與江宅等、此次馮煥章氏來晉、閻百川招待異常周至、馮抵晉祠後、雖每餐僅需鷄菜一碟窩窩頭兩枚、生活不改常度、而做鹹菜蒸窩窩頭之庖師、即爲閻的侍從五台招來者、吾人舉一反三、其他一切可不待詳述矣

陶然郵爲晉祠最新式之建築物、李小元氏偕同馮閻出洋以前、且將在此暫居、丁春膏氏因於午飯後動議前往一觀、李諾之、記者從焉、至則主人榮甲三、內次趙丕廉第三集團軍輜重司令武壽英太原縣縣長屠孝鴻諸氏先在、蓋居適假榮之新居宴其老師趙氏、武則被邀陪宴者、園者見吾等至、即入內通報、於是榮趙武居相將出、吾等入室不數分鐘、即開始縱談、會武手持淡藍銀念佛珠、作誦經狀、並謂因患失眠、欲求寧養、故時念金剛心經、丁春膏氏以李儒元前於秘密工作時、身體不甚强健、自習靜坐以來、爲時不過年餘、而健康程度大進、此次赴華陰、勸馮出洋、上山下山、日行百里、幾爲常事、有時累不能隨同前進、而李奔走嵩山間絕無所苦、因勸武氏研究靜坐、全堂談話資料、遂以佛學爲中心、李小元氏並以靜坐委式授武、同時更說明其要點焉、三時許設席、記者以不速之客、承榮居招待、遂與李丁趙武諸氏入座、一菜爲晉祠鎮大慶園庖師所製、味頗不惡、酒分二種、先嚐汾酒、本紹繼之、本紹者、本地所製之「紹興酒」也、色味俱佳、較之眞正紹酒殆無多讓、惜記者不能飲、淺嘗而止、四時頃席散、繼以茗談、丁春膏盛稱閻百川維持和平之功德其他諸人亦謂此次戰事如不幸爆發、則動員總數、必超過百萬、不特西北之金樹仁、西南之雲龍、俱已彼委爲總指揮、即東北之張學良、事實上亦將參加、兩湖粵桂戰事方將結束、中原生靈又將陷於塗炭、此種事實、爲自古所未有亦不許發生、今茲之事、非閻不能感調、非馮不能信閻、而丁春膏爲奔走馮閻間最初亦最力之一人、李小元則促馮早日渡河之惟一有力者、故均謂丁李二氏造福蒼生、勝造百級浮圖云

劉珍年部現狀

劉之駐津代表對記者談

天津特訊、記者二十九日訪國民革命軍新編第三師、駐津代表趙炭君、叩詢膠東情況、玆誌如下、(問)劉珍年師長曾奉國府委任爲山東省政府委員、何以迄今尚未就職、(答)劉師長因數月激戰、操勞過度、身體微感不適、故擬俟身體稍爲復原、部隊整理就緒、即赴省就職、(問)對省府及友軍情形如何、(答)對陳主席抱定服從宗旨、對各友軍、以誠意聯絡故感情甚好、(問)貴師餉項如何、(答)因數月以來、國家多故、政府對於本師餉項、迄未規定、而去冬點驗、中經變化、未能竣事、以致給養及戰費、均由地方供給、劉師長對此心極不安、刻正準備人馬武器清冊呈請中央再行點驗、規定餉額、按月撥發、一面對於各征收機關、亦請中央派員接收、(問)貴師戰後實力如何、(答)全師官佐目兵大約二萬五千餘人、軍馬二千五百四、大砲十門、機關槍六十架、手槍二千支、迫擊砲一百五十門、步槍一萬八千支、(問)目下訓練如何、(答)自戰事結束後、即從新編制、各級幹部均爲精壯青年、實施黨化訓練、以期造成民衆化之軍隊、說至此、適有他客至、記者遂辭出

豫中移防現狀

韓石留豫及其致平電文

徐州通信、自蔣主席北上馮玉祥決計出洋後、愁雲黯淡之西北大局、遂一變而爲祥和統一之國家、豫局方面、軍事因之候命緩進、政務負責有人、極樂觀焉、爰爲誌次、以告閱者、韓復渠石友三兩部、原定韓移魯西濟寧曹縣、石移皖北潁亳一帶、俾資訓練、業經陸續開拔、曾誌昨訊、近以韓被任豫省主席、所部奉令以韓之一部駐防開封、韓復渠近駐開封一取與汴蘭封曹縣成聯絡之勢、一以佈置善後、處理省務、除韓令第二師一旅馬全良、二旅馬賓琳、騎兵馳馬騰蛟、先師部於二十六日赴濟寧外、師長馬鴻逵、於二十七日正午率師部參謀長羅震、副官處長宋桂勳、軍法軍長李伯海、軍需處長趙文甫、政訓處長葉自榮、秘書處富正華、及特務營等、由汴過徐赴濟寧防次、馬與記者談、韓氏暫留開封、措置軍政、日內即偕石氏赴平謁蔣、報告移防兼參加北平會議、至石友三氏、於二十六日率指揮部人員東移歸德、石將駐歸德、聯絡亳潁一帶防線、此不時間問題、大局既定、兩部防次是否再有移動、尚未可知云云

平訊、某軍事機關接韓復渠來電、原文如下、(銜略)一據探塲、洛陽所駐旅長薛家斌與民團區長常好仁意見不合、請委梅道周充洛陽縣長、張孟先充公安局長、二、第六十四師已開駐濟寧、三十三師已開駐歸德、特電奉聞、韓復渠感、叩印

平訊、石友三電何成濬、文曰、北平何主席雪竹兄勳鑒、漾電敬悉、主座謙恭勳國、灑暑遄征、下風迻聽、至爲欽佩、豫軍情形、務祈我兄代爲詳陳、敝部在許昌檢編、厲經啓發、官兵已意志堅定、精神振奮、均抱有擁護黨國服從主座赤忱、絕難爲謠言所惑、致易初衷、五六各路將領士兵、亦均相見以誠、篤於友愛、無論何事、均可互諒、當可一致前進、協同動作、毋勞主座眷顧、仍盼隨時指示、開誠訓迪、弟必努力追隨、惟命是從、弟石友三儉

陸軍編制案

分六組審查 限一日竣事

南京訊、編遣會對陸軍編制草案、已定分六組審查、第一組正兵及一般編制、審查員爲林蔚等、第二組騎兵、審查員爲汪鎬基等、第三組砲兵、審查員爲張修敬等、第四組爲工兵、交通兵、通信兵、審查員爲吳和宣等、第五組爲輜重、運輸、審查員爲劉國樑等第六組爲憲兵督戰隊等、審查員爲蔣紹昌等、限七月東(一日)前審查結果及理由說明等各繕五十份、送交該會編組部、於下星期三開第二審會

魯東雜軍

點畢改編 首領均得所

濟南專訊、魯東雜軍已點畢、省府感(二十七日)明令委駐長清施忠誠爲警備軍第一旅長、濰縣朱超英、青州劉振標、劉患林、昌邑趙文斗、合編爲第二旅、以陳孝思爲旅長、駐高密徐華亭改編爲獨立團、黃縣朱全參部改編爲黃縣公安局

日本無產黨對新內閣觀測

據日本無產黨對於新組織之濱口內閣觀測謂社會民衆黨日本大衆黨自由獲得政治同盟等無產黨方面大要不外左之數端依從來對於國民公約即所謂施行進步政策如斷行勞働立法社會立法改正選舉法等則下期解散議會時無產黨議員團必立於最優勢地位由此約略牽制民政黨進步政策能實現云社會民衆黨所見謂進步政策最近恐難實現不過將田中反動內閣打倒對於濱口內閣略具多少進步之期望云濱口內閣實現對於左翼或仍加以彈壓手段亦未可知是故誠難遽抱樂觀或於成立當時略爲減創然終須覺悟資本家政黨本質之露骨彈壓云(三日東京專電)

桂省府決在邕成立

國聞通訊社上海電兪作柏陳濟棠陳銘樞議桂善後對桂軍編遣已定辦法軍費由二陳即電中央請示省府決七月十五日在邕成立兪即將由梧李明瑞楊騰輝分任桂防務楊駐柳究李防邕貴黃紹雄白崇禧沁(廿七)由河內乘法輪往港何鍵通電退兵原因以戰事延長轉運困難給養不繼孤軍深入兵家所忌爰移總部於永洲

法使抵京與王商越約

國聞通訊社上海電法使瑪泰爾艶(廿九)抵京即與王正廷會商越約並提新意見王允接受考慮

仿元人圖 三國演義

仿元槧三國志平話 香月南先生繪

繪圖禁止轉載

百十五回

卻說獻策之人、乃治書侍御史陳羣、字長文。操問曰『陳長文有何良策?』羣曰:『今劉備孫權結爲脣齒、若劉備欲取西川、丞相可命上將提兵、會合淝之衆、逕取江南、則孫權必求救於劉備;備意在西川、必無心救權;權無救則力乏兵衰:江東之地、必爲丞相所得。若得江東、則荊州一鼓可平也。荊州既平、然後徐圖西川、天下定矣。』操曰:『長文之言正合吾意。』即時起大兵三十萬、逕下江南;令合淝張遼準備糧草、以爲供給。

早有細作報知孫權。權聚衆將商議。張昭曰:『可差人往魯子敬處、敎急發書到荊州、使玄德同力拒曹。子敬有恩於玄德、其言必從;且玄德既爲東吳之壻、亦義不容辭。若玄德來相助、江南可無患矣。』

權從其言、卽遣人諭魯肅、便求救於玄德。肅領命、隨卽修書使人送玄德。玄德看了書中之意、留使者於館舍、差人往南郡請孔明。孔明到荊州、玄德將魯肅書與孔明看畢。孔明曰:『也不消動江南之兵、也不必動荊州之兵、自使曹操不敢正覷東南。』便回書與魯肅、敎高枕無憂、若但有北兵侵犯、皇叔自有退兵之策。

使者去了。玄德問曰:『今操起三十萬大軍、會合淝之衆、一擁而來、先生有何妙計、可以退之?』孔明曰:『操平生所慮者、乃西涼之兵也。今操殺馬騰、其子馬超、見統西涼之衆、必切齒操賊。主公可作一書、往結馬超、使超興兵入關、則操又何暇下江南乎?』玄德大喜、卽時作書、遣一心腹人逕往西涼州投下。

卻說馬超在西涼州、夜感一夢:夢見身臥雪地、群虎來咬、驚懼而覺、心中疑惑、聚帳下將佐、告說夢中之事。帳下一人應聲曰:『此夢乃不祥之兆也。』衆視其人、乃帳前心腹校尉、姓龐、名德、字令名。超問:『令名所見若何?』德曰:『雪地遇虎、夢兆殊惡。莫非老將軍在許昌有事否?』

言未畢、一人踉蹌而入、哭拜於地曰:『叔父與弟皆死矣!』超視之、乃馬岱也。超驚問。岱曰:『叔父與侍郎黃奎同謀殺操、不幸事泄、皆被斬於市。二弟亦遇害。惟岱扮作客商、星夜走脫。』

超聞言、哭倒於地。衆將救起。超咬牙切齒、痛恨操賊。忽報荊州劉皇叔遣人齎書至。超拆視之。書略曰:

伏念漢室不幸、操賊專權、欺君罔上、黎民凋殘。備昔與令先君同受密詔、誓誅此賊。今令先君被操所害、此將軍不共天地、不同日月之讎也。若能率西涼之兵、以攻操之右、備當舉荊襄之衆、以遏操之前。則逆操可擒、奸黨可滅、讎辱可報、漢室可興矣。書不盡言、立待回音。

馬超看畢、即時揮涕回書、發使者先回、隨後便起西涼軍馬。正欲進發、忽西涼太守韓遂、使人請馬超往見。超至遂府、遂將出曹操書示之。內云:『若將馬超擒赴許都、即封汝爲西涼侯。』超拜伏於地曰:『請叔父就縛俺兄弟二人、解赴許昌、免叔父戈戟之勞。』韓遂扶起曰:『吾與汝父結爲兄弟、安忍害汝?汝若興兵、吾當相助。』

馬超拜謝。韓遂便將操使推出斬之、乃點手下八部軍馬、一同進發。那八部乃侯選、程銀、李堪、張橫、梁興、成宜、馬玩、楊秋也。八將隨著韓遂、合馬超手下龐德、馬岱、共起二十萬大兵、殺奔長安來。長安郡守鍾繇、飛報曹操;一面引軍拒敵、布陣於野。西涼州前部先鋒馬岱、引軍一萬五千、浩浩蕩蕩、漫山遍野而來。鍾繇出馬答話。岱使寶刀一口、與繇交鋒。不一合、繇大敗奔走。岱提刀趕來。馬超、韓遂、引大軍都到、圍住長安。鍾繇上城守護。

長安乃西漢建都之處、城郭堅固、壕塹險深、急切攻打不下。一連圍了十日、不能攻破。龐德進計曰:『長安城中土硬水鹻、甚不堪食、更兼無柴。今圍十日、軍民飢荒、不如暫且收軍。只須如此如此、……長安垂手可得。』馬超曰:『此計大妙!』即時差『令』字旗傳於各部、盡教退軍、馬超親自斷後。各部軍馬漸漸退去。

鍾繇次日登城看時、軍皆退去;只恐有計;令人哨探、果然遠去、方纔放心;縱令軍民出城打柴取水、大開城門、放人出入。至第五日、人報馬超兵又到、軍民競奔入城、鍾繇仍復閉城堅守。

卻說鍾繇弟鍾進、守把西門。約近三更、城門裏一把火起。鍾進急來救時、城邊轉出一人、舉刀縱馬大喝曰『龐德在此!』鍾進措手不及、被龐德一刀斬於馬下、殺散軍校、斬關斷鎖、放馬超韓遂軍馬入城。鍾繇從東門棄城而走。馬超、韓遂、得了城池、賞勞三軍。

鍾繇退守潼關、飛報曹操。操知失了長安、不敢復議南征、遂喚曹洪、徐晃分付:『先帶一萬人馬、替鍾繇緊守潼關。如十日內失了關隘、皆斬、十日外、不干汝二人之事。我統大軍隨後便至。』二人領了將令、星夜便行。曹仁諫曰:『洪性躁、誠恐誤事。』操曰:『你與我押送糧草、便隨後接應。』

卻說曹洪徐晃到潼關、替鍾繇堅守關隘、並不出戰。馬超領軍來關下、把曹操三代毀罵。曹洪大怒、要提兵下關廝殺。徐晃諫曰:『此是馬超要激將軍廝殺、切不可與戰。待丞相大軍來、必有主畫。』馬超軍日夜輪流來罵。曹洪只要廝殺。徐晃苦苦擋住。至第九日、在關上看時、西涼軍都棄馬在於關前草地上坐;多半困乏、就於地上睡臥。曹洪便敎備馬、點起三千兵殺下關來。西涼兵棄馬拋戈而走。洪遞遞追趕。

本社電話
編輯事項七五一三
廣告接洽四〇三四
本埠訂報四〇四二

中華民國十八年七月四日 滿洲報 NO.2341 （第三種郵便物認可）

中英海軍協定
英承認我國建造主力艦隊

英國軍事當局接到中英兩國間在南京成立海軍協定業已承認我國建造主力艦隊矣（三日倫敦專電）

日本前警視總監 犯收賄嫌疑案
檢事局決傳喚審問

日本金山大阪地方裁判所檢事正二日午前十一時急遽上京直赴司法省訪問小原次官密談至正午止復訪大審院小山檢事總長爲同樣報告並秘密磋商午後一時起又在司法省次官室與小山總長小原次官泉二刑事局長鹽野東京檢事正等集會開催至午後五時止之重要協議據聞其內容係關於田中內閣時警視總監宮田氏對於新設和歌山遊廓收賄數萬元事件經此重要協議結果決定三日午前七時傳喚前警視總監宮田到東京檢事局由金山檢事正自行審問俟經此審問結果後再行決定起訴與不起訴云（三日東京電）

與閣員一致對於 君國最善努力
日新首相濱口談話

日本濱口新首相於二日午後十時半初次閣議終了後發表左之談話

不圖於本日拜受陛下組織內閣大命誠爲感激恐懼之至特爲急速捧呈閣員名簿故於今夜九時舉行親任式業已終了今日時局內外均極多難惟有與閣員一致對於君國爲最善之努力然仍期望各方面積極援助內閣施政綱領及施政方針俟經閣議改正即行發表今夜並未達到聲明揭台且已覺悟此項方針決定能於實際上通行爲最要云云（三日東京專電）

日政友會協議 總辭職以後
黨統制方針

日本政友會豫定三日午前十一時在本部開臨時幹部會議午後一時再開臨時議員總會協議內閣總辭職後之黨統制及政新合同等問題云（三日東京專電）

田中以電話向 各閣僚報告
捧呈辭表經過

日本前首相田中義一於二日午前十時捧呈全體閣員辭表退下後即返歸首相官邸依照恒例開催臨時閣議報告捧呈辭表顛末並傳達日皇優諭勸旨但閣僚間缺席者頗多當用電話說明一切趣旨（三日東京專電）

日新首相將發 組閣聲明書

日本濱口首相豫定俟新內閣成立二三日後發表組閣聲明書說明施政方針至於地方長官異動須俟安達內相慎重銓衡考慮後決定據聞更迭範圍確占相當廣汎云（三日東京專電）

日本政變時 一怪漢闖入 西園寺元老宅

日本東京駿河台西園寺元老邸內於一日午後十時半侵入怪漢一人自稱爲愛國社代表岩田愛之助乾兒桑田三郎當經逮捕審問結果並在其懷中搜出致西園寺公爵書信一封該書內容大意謂勿因憲政常道俗論而貽軸粥重任之過云云該怪漢目下仍由西神田警察署審問中云（三日東京電）

魯省雜軍難馴
孫劉不睦之眞象
孫魁元已派代表到煙

濟南快信、山東省政府自呈請中央將魯省駐軍劃防以來、各軍均照所規定防區、分別駐守、惟最近駐龍口一帶之劉珍年部、與駐平度桓台一帶之孫魁元部、發生爭端、其原因以掖縣原劃歸孫魁元防區、劉珍年部久據不讓、前數日在掖附近一帶、雙方積極備戰、各作防禦工程、紛傳孫劉兩部、已實行開火、茲據最近調查、所傳當非事實、劉珍年於兩方嚴重之下、突由掖縣退出、因之向由極端、驟變爲和緩、各取沉悶態度、此爲近來之事實、惟膠東各地、雜軍、自經中央及魯省政府點驗收編之後、究之野性難化、不時發生越軌行動、龍口煙台一帶稅收、仍操之劉氏個人手中、孫魁元防區以內徵收、亦未能全盤讓出、任應岐對防區所轄各縣、不時自動作三萬兩萬之索款、以致各該縣民衆迭向省府請願、總之山東前途尚非樂觀、駐臨膠之新編第四師劉桂堂部、懸爲魯省半匪半軍之劣部、自經中央劃歸第五路軍指揮、經由唐生智撥歸第九軍軍長何成濬節制、已迭電促其開拔、該師以軍餉開拔費均未發給、故遲遲其行、二十六日由北平行營參軍長何成濬、派劉汝楫等四人來濟、並攜有大批欵項、轉赴臨淄與劉桂堂協商支配、究之是否能如期開拔、尚不敢預定也、刻劉部所遺防區、已指定由高桂滋部接防、高部已由南開至河南商邱、魯電魯政府及路局索車十八列、以備運輸云

煙台通信、近日各報載稱、劉珍年與孫殿英、如何失和、雙方部隊如何備戰等情、詳加調查、全非事實、純係有人居心挑撥、特造謠言、蓋因時局漸見和平、政府決意剷除膠東雜亂份子、自資實境部消滅以後、各雜軍首領咸抱不安、前派赴各處、聯謀被此結納、待時作亂之各雜軍秘密代表人員、現多受命、專事造作謠言、希圖膠東大局、再起變亂、俾轉移政府對伊等之政策、以延長生命、此謠言之由來也、況劉孫兩部、均係隸屬中央之部隊、同受陳主席指揮、防區密邇、現正協謀保持膠東安寧之時、焉能違抗中央、妄啓戰禍、刻孫魁元、爲敦睦感情、協商肅清匪人、綏靖地方起見、特派辛爵生爲代表、來煙臺謁見劉珍年師長、深蒙劉師長歡迎、晤談之下、極爲融洽云

張蔭梧就職表示 北平市政方針
蔣中正張繼訓詞之內容

北平通信、北平特別市市長張蔭梧、日前視事後、因中央未派定監誓員、故未宣誓就職、二十六日奉中央命令特派張繼爲監誓員、張即於二十七日午前七時、在市政府中山紀念堂、補行宣誓典禮到時國府主席蔣中正、監誓員張繼、先後蒞止、來賓有陳調元、劉鎮華、王風清、李慶芳、李服膺、楚溪春、馮鵬翥、李芳玉等百餘人、市府各局長張建、延毓玭、謝宗周、趙以寬、王子江、吳自珍等、均到府招待、行禮如儀、首由張蔭梧對立總理遺像前、舉左手宣誓、次由監誓員張繼訓話、次國府主席蔣中正訓話、以次河北省黨部代表梁子青、北平市指委會代表周學昌等、相繼致辭、最後由張市長致答辭、茲將詳情分誌於左

秩序與誓詞 一、全體肅立（奏樂）二、監誓員並來賓及市長均就位、三、向黨國旗及總理遺像行三鞠躬禮、四、由監誓員張繼、恭讀總理遺囑、五、市長宣誓、六、監誓員訓詞、七、國府主席訓詞、八、來賓致詞、九、禮畢退位

宣誓詞原文云、余敬宣誓余敬恪遵總理遺囑、服從黨義、奉行國家法令、忠心及努力於本職、並節省經費、余決不雇用無用人員、不營私舞弊、及受授賄賂、如違背誓言、願受本黨最嚴厲之處罰、謹誓

張繼訓詞 監誓員張繼訓詞、略謂今天是張市長就職典禮、余（張自稱）奉到國府命令、前來監誓、鄙人很覺榮幸的、又值蔣主席此次北來、洽逢張市長就職之期、更覺榮幸、蔣主席亦來參加、北平在金遼時代、即在此地建都、在歷史上已有七百年之久、對於文化上、確有重要之關係、如郊外所有之古廟、古墳等處、難免被人拆賣、不能制止他、即是革命的缺點、如古墳多係旗族人之墳墓、伊後嗣窮困、甚至連樹木、石堦、均行賣去、眞是文化上的一大不幸的事、我想革命要有七分建設、三分破壞、不應以三分建設、七分破壞、或竟不建設、只從事於破壞即爲革命、所以創造新中國、新文化、應對於文化、特別加以保護、此種意見、應請蔣主席、張市長格外提倡、從前北京依政治勢力而存在、近日已失掉其立足點、新文化建設尚未剏出、而舊文化建設、已破壞無餘、實不能謂爲正當、兄弟個人敢代表一部分人、請主席及張市長、負擔此維護舊文化之重任、但亦非敢對市長有所苛責、因此平本身之能力、絕不能維持北平故求蔣主席以國民政府力量來援助完成之、現北平失業者、已達二十萬、因其秉性善良訓順、故不敢冒險、此種情形、實堪憐憫、現時各人自謀衣食、尚且不能、如何能講求文化建設等進一步之奢侈事業、但又不能使舊時文化墮落破滅、故國府應爲輔助云云

蔣中正訓詞 國府主席蔣中正訓詞、略謂、今天張市長就職、方纔聽到張委員一些話、發生感想不少、北平爲文化政治中心、要想改進北平、要愛中國文化、要愛中華民族、均應先保護舊文化、中央對此亦甚注意、當初設特別市時、因經費不足事權不統一、故發生許多困難、現中央派張市長來就是職第一、在使北平市政府當局與國民政府當局、精神上務於一貫、於此時即速從事於各種建設、現張市長任警備司令、辦理市政、當能順利進行、一年之後、定有很大進步、但亦不很希望有若何之進步、我想中國應重新建設的事業很多、有許多地方外人用機械、我們用人的、力量來建設、所以想同外人並駕齊驅、在在都不可能、經費精力、亦感不足、故整理舊的文化、實爲建設之始、舊的如不能整理、則新的亦無由建設、北平爲中國文化中心、很希望張市長明瞭此點、不奢想新的建設、應先整理舊的文化、然後再徐謀新的建設、第二、北平失業的人很多、工人很困苦、救助法、亟應妥籌、應由各局長協助張市長、努力設法救助一切失業民衆云云

次由省黨部代表梁子青、市黨部代表周子昌、分別致詞、以原文過長（從略）茲錄張蔭梧答詞如下

張蔭梧答詞 略謂此次蒙國府派張委員監督、蔣主席訓話、倍深榮幸、對監誓員蔣主席訓詞、及來賓指導、在職權所及能力所到範圍內以十二分誠意接受、在此範圍之外、則欲爲亦勢有不能此爲負責之幾句話、自上週接事以來、行政人員即裁減三分之一、行政費原爲八萬元、現減至三萬元、市府開支、原爲三十五萬、已減至三十萬元、蓋因平市凋落、無欵可籌、故從事於節流、對財政收入、亦略加整理、據財政局報告、整理後每月可增加收入三萬餘元、是現時收入相抵後、月可餘五萬元、市府前次外債十五萬元擬分三月償清、剩二萬餘元即作爲修築馬路費用、再有盈餘、即全部作建設之用、此後對衛生事項之額設加以整理、因經費不足、故將繁榮設計委員會裁撤、教育經費五萬元、由崇關撥三萬仍有照發、目下對教員不敢說優待、但總設法使支十成薪四月後義務教育、即可實行失業人據以前在警備司令部時調查、有三十萬、今蔣主席在此、希望國民政府竭力扶助、因非市府一己力之所及也、對自治籌備、後使市民組織團結起來、此敢向主席監誓及來賓報告者、兄弟爲軍人、對政治無經驗、故對市長前未敢就職、後經多人勸說、以當軍事時期爲維持北平治安計、有軍政統一之必要、且爲短時間之維持而吾人爲黨國之人、不能以個人之困難而推辭、始行就職、此後計畫、如不能實現仍請國府立予撤換、希望平市三十萬市民、共同指責云云

張發奎到漢
何應欽宴諸將

漢口專訊、張發奎感（二十七日）到漢、偕駐漢處長陳勁節謁何應欽、談甚久、夏斗寅感（二十七日）晚赴京、料理私事、約一旬返漢、何應欽儉（廿八日）晚在寓宴岳源泉、葉開鑫、張發奎、徐源泉、賀國光、及岳部副師長及旅長、羅霖旅奉令由黃州移防隨棗、已有一團抵棗

兩粵財政情形
宋子文抵滬談話

滬訊、財政部長宋子文氏、日前赴粵視察粵桂兩省財政狀況、以便着手整理、俾統一財政計劃、早日實行、現因公畢、已於念五日下午十時許乘海關海星輪返滬、本報記者次日下午赴宋邸訪謁當蒙接見、茲錄其談話要點如下

桂省財政紊亂已極 宋氏謂余抵粵後、並赴延西梧州等處一行、該省財況聞其平時宜傳頗有成績、迨經實地調查、始知其內部情形紊亂已極、統計全省金融稅收、產航船及汽車公路等、無一不爲桂系少數私人所壟斷、尤以該省硝水廠所出藥量、可供全國軍需之用、現以桂軍退卻後、均已破壞不堪整理、查廣西國地稅收入、在桂系時以販運鴉片、徵收煙捐爲大宗、全年約共二千餘萬、而詳細數目、因彼等對於稅收機關、及各地大小銀行、向係便宜支取無從稽考聞廣西省立銀行、尚存數百萬現金、亦被桂系取去、致紙幣票價僅值一折五、金融流通、至感困難、中央現雖派員切實整理、但該行尚有二千萬新票、未能發行、如以現欵救濟、無異資助桂系餘源、故對於該省財政目前尚無辦法

粵省國地稅重劃分 廣東財政方面、余在粵時曾與省主席陳銘樞省委陳濟棠、迭次會商、彼等均深知大體、以廣東爲革命策源地、凡中央對於各省改革計劃、應由粵省首先施行、藉資倡導、凡余所欲言者、彼等均不待余言而先表示、現余已將粵省國地兩稅、重行劃分、一掃桂系把持財政之積弊、惟廣東財政、因歷年負債甚重如中國銀行、實業銀行、在前東省銀行及現在之廣東中央銀行等所發紙幣、合計約達數千餘萬、均無確實擔保、致人民所受、甚大、對於紙幣毫無信用、且粵省財力有限、如欲恢復原狀、非數年不可、將來如何救濟、俟請示中央後、方可決定

中央造幣廠即開工 財部對於整理幣制、現已積極進行、中央造幣廠前因債務未清、且洋厘甚低、未能早日鼓鑄、現廠中所欠債欵共約二百餘萬、均已償清、日內即將裝配機件、定於八月底當可開工、該廠每月可鑄銀幣二千餘萬、供給全國市面金融、已足流通、南京造幣廠因連年虧損、即不失火亦當停工、若杭州造幣廠、因需煤困難、均非所宜、粵省造幣廠、現以市面銀毫甚爲需要、仍在續鑄、惟財政部爲統一國幣成色起見、俟中央造幣廠開工後、對於京杭粵各廠、均當實行歸併、即忽用輔幣亦將以十進爲原則、務使幣制完全統一

當余離汕頭時原擬赴閩視察該省財政、嗣以途中微感不適、故逕行返滬、料理部務、並草整理兩粵財政、意見書、擬於下星期一乘夜車晉京、以便期二出席行政會議時、向中央有所報告、至閩省財政、稍緩仍當前往一行云

【德國政府特許專賣】海底山【包治淋病絕對神效】

花國秘寶 戀愛之神

●花柳病自療秘法 德國醫學雜誌抄譯

（一）淋病序論 淋病一症佔居花柳病中最難醫治者而傳染極爲宏廣恒有延劇三年二載不能根治者有之苦惱千萬不堪言矣因此病殘廢者絕嗣者實屬廣有患者至於殘廢之中終不知致病之來由頗不乏人如彼者流實可憐也

（二）淋病原因 淋病原因由不潔交媾淋毒双球菌侵入尿道而發者也則過一次仍易再染初患尿道覺有疼感繼則有濃液洩出男則陰莖稍腫而紅女則大陰唇紅潰排出之濃漸多尿刺疼益重是謂之淋

（三）病菌 此菌形如腎狀故命名双球菌常時排列成双二菌側面相對若察所淋之濃液中即可見之此菌居于白血球之內外

（四）淋病診斷法 人之身體康健與否亦於患病有密切之關係不得不斟酌之患者初次來診時務使全身露出以便詳細驗查又注意察其生濃之量數及陰莖部與色皮種種形勢尿道洩出之濃液應用玻璃片收存以便驗察又須查視有無下疳或睪丸炎之先兆然後可令患者小便於二玻璃盃內以便驗查之

（五）淋病驗察法 淋病驗法有二甲顯微鏡觀察法乙双盃驗尿法顯微鏡驗察法者爲察驗淋病濃液必須之法將患者所洩之濃液收存玻璃片上以顯微鏡視察之因其不獨能知双球菌之多少就是他種細菌所致亦能辨別之双盃驗尿法即取患者排出二盃之尿視察之倘首盃濁次盃清者即知尿道前段火火也倘二盃之尿均濁則知尿道後段受其累用此法驗查可定病之輕重程度

（六）淋病處置法 除藥物治療以外令其休養靜臥每一小時令飲水一盃以使其尿無惹力且小便之數增多亦能清除尿道一切粘液以免蔓延他部飯食宜擇無刺戟性者方可用之

（七）淋病治療法 花國秘寶「海底山」乃德國海底曼大藥廠最新發明獨家製造爲德國政府實驗監製特許專賣治淋斷根唯一無二之聖品蓋今日醫藥之發達莫如德國而德國政府當予以實驗特許專賣者又以「海底山」爲首屈一指故德國醫界確認「海底山」爲五淋白濁及其他尿道疾患腎膀胱等一切疾患治療上最靈的至寶從引起世界醫學界之大歡迎風行全球世無其匹與治梅之新六〇六片OSNEOASN媲美姊妹云「海底山」HEIDISAN色黑光潤狀頗美觀如金絲球氣味芬芳服用甚便在胃中毫無侵蝕之流弊通過胃壁至腸內而始溶解被吸收最迅速轉瞬間透入於血液排泄於尿中矣故於消化器絕無妨碍性於腎部亦不損傷非如使用檀香油及白濁丸等服後以及害毒於胃囊者所可比擬並能清血毒濾小便鎮疼痛止炎熱殺淋菌防腐蝕毫無副作用完全減盡血內及尿道膀胱粘膜之淋菌也輕症一盒重症約二盒最重症約三盒立奏奇效永遠斷根萬試萬驗絕非市上一般普通治淋藥品可比凡患五淋白濁無論新患久得已治未治一經藥到無不立起沉疴

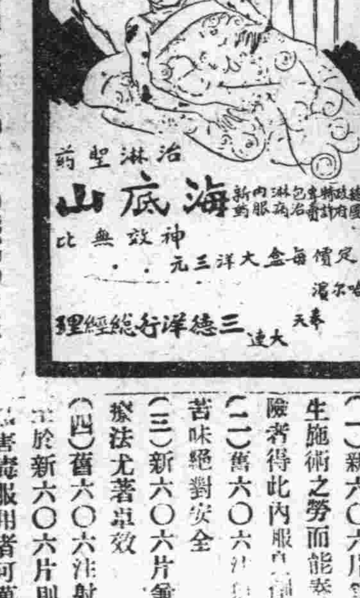

（八）梅毒與新六零六片 OSNEOSAN

六〇六乃德國醫學艾利博士所創製者也因行動物試驗直到第六百零六次纔得完全的結果是以命名爲六〇六幾經艱難辛苦發明創製之六〇六居然將有史以來無法可治的梅毒一掃而淨洵稱醫界破天荒之聖藥但舊六〇六係一種砒劑注射藥而雖熟練老手之醫生於使用時須要慎重之施術與煩瑣之手續且有種種不可應用之弊故醫學家莫不盼望再得一種內服六〇六與注射六〇六功效相同者之出現如大旱之望雲霓而今此新六〇六應時代之要求爲理想的飲片艾利博士曾創製舊六〇六猶以爲未足益加研究百尺竿頭更進一步再經腦漿千百回屢經實驗十數年而今始確認其效力與六〇六注射完全相同故遂開始發行寰球醫界奉若至寶茲將此藥優點開列於左

（一）新六〇六片爲內服藥故較諸舊六〇六注射藥既免醫生施術之勞而能奏殺菌消毒之效凡有病人恐怖打針之危險者得此內服良藥無異如救星矣

（二）舊六〇六注射必有痛苦而內服新六〇六片則毫無苦味絕對安全

（三）新六〇六片兼有治療梅毒之特色較諸舊六〇六注射療法尤著卓效

（四）舊六〇六注射藥如瓶破氣入則藥變毒性用之能殺人至於新六〇六片則雖持久保存於空氣中藥性絕對不變毫無害毒服用者可萬分安心

德國政府實驗 治淋新藥 海底山 每盒服七天洋三元 每料三盒大洋九元

德國 包治梅毒 內服新藥 新六零六片 服一瓶效力與打二針相同 每瓶洋七元

奉送詳細說明書函索秘送嚴守秘密

各埠各大藥房均有出售

美商 三德洋行

哈爾濱分行 道外正陽街八道口

大連 分行 浪速町二丁目七十番

奉天大西門外鐘路邊二面口分行

教育界

教育部通令全國 學辦社會教育
啓民衆智識在與社會教育 決與他教育並進不使落後

南京通訊、我國辦理社會教育、較後於學校教育、故全部教育經費、學校教育項下占用獨多、社會教育事業之所以遲遲無進步者、此其主要原因、教育部爲力矯此弊起見、已於上年根據全國教育會議議決之『社會教育經費、應占教育費百分之十至二十、其原支經費、超過此數者、仍照原文標準』一案、呈請國民政府明令公布、並規定十八年年度起施行在案、現在新會計年度、行將開始、該部蔣部長誠恐各省市仍有奉行不力情事、爰于昨日通令全國教育行政機關於編製十八年度教育費預算時、關於社會教育經費一項務遵上年國府明令辦理、茲特採誌原令於次、查社會教育經費、在全教育經費中、暫定應占百分之十至二十、自十八年預算年度起一律實施一案、業經呈奉國民政府於上年十月明令公布、並由本部分別函令遵行各在案現在十七年度行將終了、各地方十八年度預算、正在着手編製、關於全教育經費內之社會教育經費一項、自應遵照上年國府明令暨本部函令辦理、惟查各地方教育經費、向多偏重學校教育方面相習成風、積重難返、誠恐各地於教育行政機關、泥就事實、不能切實奉行、則全國社會教育事業、仍屬陷於偏枯、而難期有所發展、須知中央執行委員會第二次全體會議已定訓政時期爲六年、在此六年期中、欲完成訓政之設施、首在提高民衆之知識、欲提高民衆之知識、必擴充社會教育之效能、此類工作、千緒萬端、但就此次全體會議議決之促進成年至習教育積極辦理一案言之、誠於短時期內、期其實現、已有慮及如上之支配標準不敷遠甚者、設並此支配標準不能實行、將來貽誤民衆教育、以致誤及訓政工作、前途何堪設想、而况吾國社會教育太無基礎、其中急待舉辦之事業、决不止成年補習教育一端、則其需欵之巨、自更有進於此、設並此不能照撥、事業推行更復何望、本部長職責所在、視各項教育、本屬同一重要、所以殷殷於社會教育經費者、冀願今後社會教育、與其他教育分途並進、不再呈畸形落後之側、是用不憚剴切言之、凡我共同從事教育之人、務望卅喻斯旨、遵照上年國民政府及本部公布、社會教育經費、應占全教育費百分之十至二十之明令編製預算、自十八年度起、切實奉行、是所切盼、除分令外、合行令仰遵照、請轉飭所屬一體遵照此令云、又該部爲查明全國社會教育事業狀况、以資統籌進行起見、曾于上年制定調查表式多種、並調查範圍一覽、印發全國教育行政機關、限期填報在案、但爲時已久、如期填報者、固亦有之、而迄今未填報者、實屬不少、現在第二屆全國教育會議、即須於明春召集、亟待調查上項材料、以便彙編報告、又以本屆二中全會議決開辦之全國社會教育館即須籌辦、亟須將全國社會教育事業進行狀况分別統計、送往陳列、業於昨日通令全國、趕照上年印發表式、於文到一個月內、填齊呈部矣

汪怡發明 新速記學 暑期開講習

平訊、漢字素稱繁重、即用行草亦難迅速、欲求正確詳盡之記錄、實非用速記不可、平民大學、北京大學、求智女職等校速記學講師汪怡、對於國語速記早有發明、曾著中國新式速記術及中華國語最新速記學等書、先後在商務書館出版、在平設立新式速記講習所、亦經開辦七班、近聞於方式上又大加革新、注音字母一拚兩拚各字、注式速記概用一筆、略參省略字、平均記錄百字、大約不過六七十筆、教育部國語統一籌備委員會、以國語速記與國語有密切關係、且爲記錄注音國語最良之工具、特擬開辦國語速記講習所、並推汪怡爲所長、即在此暑假期中開班講習、除每日午前課授二小時、三個月外、尚有二次之練習、如能專心學習、一年以後、大可應用、該所爲獎勵學員計、凡畢業成績優良者、除爲通函介紹外、聞尙備有銀盾等獎、以爲紀念云

浙省教育廳於八月初成立 浙大由蔣自兼

杭州通訊、浙江大學區制自中央議決取消大學區制後、蔣校長特於日前返杭辦理、將行政事務另組教育廳辦理、浙大本身仍管轄文理農學及工學等三院、至教育廳成立後校長仍由蔣氏兼任、教長則另在物色中云

河北教長人選 嚴沈有希望 以期駕輕就熟

北平通訊、北平大學區制、經二中全會已通過、暑假後停止、河北省府教育廳、實有恢復可能、但外傳某某有繼任說、純屬揣策之詞、茲據確訊、當局爲求駕輕就熟起見、嚴智怡、沈尹默、仍屬教育廳長一席、爲最有希望云

教局重社會教育

海城通訊、教育局爲推廣社會教育啓廸平民知識計、近日特製成張貼新聞之廣告牌八具、置於通衢寬廠處、逐日粘貼各種新報、俾往來之人、隨意觀覽、藉此灌輸文明知識云(青)

水專學校改組 期興黃渤漁業

天津通訊、本市省立水產學校、經省府議決、改爲專門學校以來、關一切根本改組辦法、均已就緒、刻已開始招考新生、併聞本年度決在塘沽沿海另建新校舍、及竭力增添設備、期適合臨海實驗、及漁撈製造兩科、實習之用、所需新式鐵殼魚輪、經省中各教育界一致主張訂造、其實現之期亦當不遠、本年所聘各科專門主任、均爲我國水產界上一時之選、即各科普通教員、亦全部延聘國內外著名各大學最近畢業、品學兼優者充任、以爲積極啓發黃海渤海魚業之生產、故各界對於該校之一切革新計劃、均竭力贊助云

答王先生修身科與國文科教授之異同
(邱伯民)

當着題前先發表予之一二感想、察現在關東州內所施行之普通教育上、儘可謂「既盡美矣、未盡善也」將來應改革、應施設的事項、不在少數、欲使其盡美盡善、責任完全在官民兩方面的合作與努力、但進行上不能不發生阻力、最不可因阻力而生畏懼心、中止進行、致教育上直接間接受些不良的影響夫教育事業、猶醫者之與病人、首在選擇良醫、斷定病源施之以適當之藥餌、行之以靜養、可指日而愈、反之未有不死於非命者也(不死於病、亦當於死於醫)其關係之重可勝言哉、再教育界諸君、對於自身事業作合理運動、當其困難時、應放膽進行切不可生畏懼心(昔人有「事到難圖須放胆」之句)予年來對一切難關於莫可奈何之際、時以「窮死」二字解決之故窮猶小事、倘此身一日不死、即當奮鬪、一日不能卸其責、本題、修身科與國文科之教授上在初小時代(普通學堂)原無分科之必要不過爲教授上便宜起見實行分之、惟以其目的不同而教授因之亦稍異、總之、科在今日小學中定爲主科其餘則爲副科、國文科是衆科之歸、以知識爲主目的、以行爲語目的、修身科則反是、國副科教授、有形式、實質兩方面之目的

一、形式、使兒童理解普通之語言、文字、文章、養成兒童發表思想的能力、(主目的)

二、實質　啓發兒童智德(副目的)

修身教授與此相反、前者爲副、後者爲主、更注重躬行實踐之行爲方面、由此以觀二者自各有性質、其異同之點、顯矣明矣、然二科互有密切的關係、亦不用專務劃清界線、使國文自爲國文、修身自爲修身、在今日初等教育上、各科之聯絡、尤爲重要十八、七、一　作於棠玉

吉教廳調查 工大給費生

哈爾濱工業大學校、內中吉林省縣給費生多名、茲聞省政府教育廳函請工業大學、代爲調查吉林籍省縣給費學生十六年度、修業成績、以定將來繼續給費與否、至于調查方法、教廳新定吉林省縣給費學生、調查表、依式填復云(一)姓名(二)年歲(三)籍貫(四)入學年月(五)某科及現在年級(六)十六年度成績總平均分數或等第(七)省費或縣費(八)備考

教練所畢業典禮

長春市公安局長修雲汀氏、前爲造就警察成績、特有警察教練所之設、挑選各分局精壯長警、到所授課、以期深造、頃查第一期學警、業已受業終了、即應畢業、業經考試完竣、審查成績、尙稱優良、由局長訂於本年七月一日、發予畢業證書、至於第二期學警、業已分飭各分局選送、亦訂於七月一日、舉行開學典禮、繼續上課云云

新民小學已成立

安東商埠新民小學、前於客冬即蒙張邊防司令長官宣示撥欵開辦等因、在案、本埠只准設一處、前已委定吳鴻福擔任該校長職、現已擇定濱江街樓房一處、招生六十名、業經開學、惟查該校長辦理教育、已有年所、成績頗佳、茲承乏該職、當必勝任愉快云

遼寧 教育瑣聞

高級校長轉任　海城北大屯、高級學校長、張鼎三、在該處辦理學務、成績卓著、現經省會學界某君、薦於省垣最高官署、充任要差、所遺校長一席、由新任湯崗子新民小學校長、王孟馥氏、兼理待新小校舍落成後、將大屯之高級學校、歸併一處云

吉林

呼海路倡辦教育　呼海鐵路自全綫通車以來、即着手籌設小學數處、以補江省教育之普及、近聞該路局長高雲崑氏、鑒及路局工人率多知識淺陋、目不識丁、對於將來業務進行、路政發展、不無妨碍、故特請上峰、於該路運輸上、附加之教育捐、先就路局設立

教育促進會改組　吉林省城平民教育促進會、茲爲注重平民教育起見、特行改組以容整頓、而重教育、昨已改組就緒、並另更名稱、着即改稱吉林民衆教育促進會、該會遂即函知各機關、一體知照云

五中預備招生　吉林省立第五中學校、因屆暑假、前班畢業、應招新生兩班、該校業已預備招生廣告、不日張貼、實行招生報名云

體育消息

特區第一公共體育場 將舉行公開運動會 期體育發展提起運動興趣

哈爾濱通訊、我國人民、向來對於體育不加注意、古時士子、多以終日垂帷、不離門戶而爲貴、是故父母不强子何以健、淸時政治失敗、割地賠欵、開化五千餘年之我國、漸次退化、各國起而蔑視、結果大國國民得一東亞病夫之名、今查國人漸知體育之要、學校以體育爲三育之一、教育當局提倡之於前、學子呼號之於後、各地運動會之舉行、邇來數不勝數矣、校但只限學、而士民方面猶鮮見罕聞、今哈埠特區第一公共體育場、將於七月七日、舉行大規模之運動會、各界男女人士、參加概不限制、可謂空前未有之一好音、茲見其宜言如下

逕啓者、查體育事業、各國極爲重視、誠以體育爲强身之基礎、亦即强種强國之唯一要素、是說賢與不肖、莫不知之、考夫歐西各國、其人民之體格、所以壯健、其國家之所以强盛、無一非習尙體育之所致也、近觀東省體育、大見發展、我特區體育、亦與日俱進、但只限於學校、而士民體操體育事業者、未常與焉、敝場爲提倡市民運動興趣起見、擬於七月七日、舉行公開運動大會、凡有志參加者、請按照左列事項報名可也

一、運動之種類　競技、遊戲

△競技　田徑賽

田賽　鐵球、鐵餅、跳高、跳遠、撐竿跳高

徑賽　一百米、二百米、抵欄、四百米、八百米、千五百米

△遊戲

團體　藍球、隊球

個人　國技、舞蹈等遊戲

二、參加限制　各界男女人士、除幼童外其餘概不限制

三、獎品　由本場盡量製備、再向各機關徵集閉會後分贈於優勝者

四、報名須知(A)地點、道裡外國四道街十七號院內本場辦公處(B)日期、由本月二十六日起、至下月五日止

五、開會時間　與項目分配及其他一切事項、隨時公佈之

樂華足球隊 出征南洋 廿九日出發

上海通訊、樂華足球隊、定艷(廿九)出發赴南洋西貢爪哇新嘉坡等處遠征、此行預定比賽十八次

童子軍宣誓誌勝

海城通訊　縣教育局、於月之一日、假高級中校之操場中、舉行盛大之宣誓典禮、茲將當時之盛况、略誌於次會場大門、交叉國旗、場內設定長官席、及男女來賓席有並警察及童子軍糾察隊、維持秩序場內高懸孫總理遺像、凡來觀者、有男女招待員、照拂一切、場規極其嚴整、是日午前九時、男女童子軍、整隊入場、各隊皆佇立於指定方向、靜候舉行宣誓典禮、到場參觀者、除孫監督因公未能到場、特派第一課長柯晴嵐、蒞場監誓外其餘各機關、各法團、各士紳以及男女來賓等、不下廿餘人、於午前十時開始舉行、並將禮序錄左(一)童子軍入場(二)教育長官、及男女來賓入場(三)升旗奏樂(四)全體向黨、國旗及總理遺像、行最敬禮(五)主席讀遺囑(六)靜默三分鐘(七)唱國歌(八)童子軍宣誓歌(九)奏國樂(十)主席報告(十一)教育長官訓詞(十二)來賓演說(十三)童子軍、代表答詞(十四)宣誓畢、長官發徽章(拾五)表演成績(十六)奏國樂(十七)三呼童子軍萬歲(十八)共同撮影(十九)禮成閉會、是日表演成績、首由女師範童子軍演練、次則縣立第一、第七八九小校、以及淸眞、私立各校、順序表演、一般學生、悉英氣勃、當操練時、軍容嚴肅、步伐整齊、串作進退、有條不紊觀者無不贊許、各校學生之成績、尤以縣立第七校、爲特色云(青)

公學堂開體育會

蓋平通訊、蓋平火車站公學堂、於月之一日在該校體育場、開體育會、期前函請城內、各界首領參觀、並請各學校學生參加運動云

五年一彈指兒女粲成行
其導之者韋廉士紅色補丸其保之者嬰孩自己藥片

諺云有子萬事足又云有子無錢不算貧可知人生最大之幸福即後嗣之繼續是也君其膝下猶慮乎或已蘭馨桂馥乎若爲前者則韋廉士紅色補丸補血强身調經種子正是尊閫誕麟之前導若爲後者則嬰孩自已藥片平肝開胃導滯消風亦爲令嗣之保赤仙丹環球億萬家庭對此兩種良藥均已公認確有如斯之奇效最近廣西梧州商務印書館經理蔣君瑞山亦特寄瑤函述其經驗如左

蔣瑞山君及夫人公子之玉照

『內子淑英素患月信不調經期嘔吐飲食不思以及咳嗽潮熱等症屢經醫治均未見效乃自友人勸服韋廉士紅色補丸後六特病去身强而且不到五年連生三子長子廣生斷乳後面黃肌瘦腹痛胃呆嘔吐淸水投以嬰孩自己藥片即覺飲食加增面色轉好前後判若兩人次子桂生亦患同樣之病亦爲該藥片所治愈敝眷母子均得康健活潑者皆貴藥品之所賜也銘感之餘特此申謝』

韋廉士紅色補丸乃天下馳名補血健腦之聖藥不但爲特效之婦科良藥亦爲軟弱男子之無上神方嬰孩自已藥片統治小兒腸胃百病無論年齡長幼體質强弱均可服用而收奇效焉

價目每一瓶大洋一元五每六瓶大洋八元嬰孩自已藥片每一瓶大洋六角每六瓶大洋三元

各處藥房均有出售或直向上海江西路六十號韋廉士醫生藥局函購郵力在內收用郵票

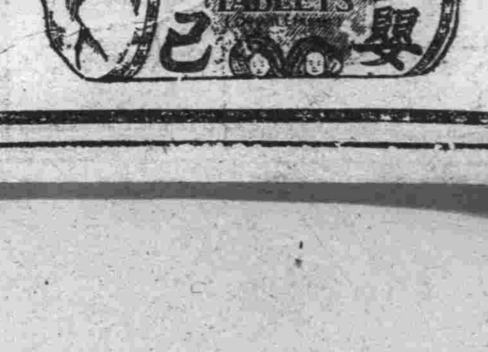

打雀奚須大炮

利便何須瀉鹽

淸導丸爲和平微利之良藥解除便秘奏効神奇而却無腹痛與峻瀉之患舉凡肝胆失調疾病頭痛面疹口臭均可藉以治療

江蘇崑山啓泰煤號王君秀峯來書云

「鄙人常患肝腸便秘且有遺精每服瀉藥輒覺噁心或竟大瀉胃部因而愈弱後用淸導丸不特大解時行且並帶各症亦俱愈矣」

淸導丸定價每一瓶六角每六瓶三元郵力在內遠東總發行上海江西路六十號韋廉士醫生藥局各埠藥房均有代售

中國銀行

大連支店　營業

關於銀行一切事務

營業時間　上午九時至下午十二時

電話四三八九、四五九七、五九九〇　海關收稅處八七二四

瀋陽

稽查軍警鎭攝地方 榆關添駐憲兵
第三期教導隊將畢業 又令選送第四期學兵

東北憲兵司令陳興亞氏現因山海關地方防務重要特請准東北邊防軍司令長官公署添撥憲兵一百名開赴山海關駐防以便稽查軍警鎭攝地方該憲兵一百名設隊長一人帶領云(俠)

張學良司令長官以東北陸軍教導隊第三期學兵行將畢業而各旅前送之學兵均分別撥回本隊服務查第四期教導之學兵亟應通令續送以便開課故張司令長官特於一日通令各旅旅長迅速續選學兵四十名入隊訓練以成完全資格軍人並限定七月十五日以前一律送到省云(然)

滿洲醫科大學 蒙古診療團 一日夜已出發

奉天附屬地滿洲醫科大學第六回蒙古診療團一行由林田教授引導二十二名於一日午十一時二十分由奉天驛出發施行診療往返之期預定爲三期星云(天)

秘書處決定 實行考試權 定日考試書記

省政府秘書處於昨二日下午二時開一席會議討論考試書記之章程及辦法以爲實行考試權之第一步因刻下對高級長官之實行考試尙非其時自必從下層職員入手以爲試行之先聲聞昨日會議辦法決定以後即定日實行書記考試之辦法云(俠)

僑務委員會組織之大綱

交涉署對於僑務委員會組織辦法現奉有國府命令擬訂組織法十四條並錄其組織如下

(一)僑務委員會掌理關於本國在外僑民移植保育一切事務前項事務以不與駐外法使領館及各院部會職權抵觸者爲限

(二)僑務委員會並委員長副委員長各一人委員若干人呈由國民政府任命之

(三)僑務委員會每星期至少開會一次其議決事項由委員長執行之委員長因事故不能執行職務時以副委員長代理之

(四)僑務委員會會議如支各院部會交涉署有關係時各部院署得派代表出席

(五)僑務委員會設左列各處 (一)秘書處(二)普通僑務處(三)文化事業處

(六)秘書處之職掌如本 (甲)關於文書之撰擬翻譯收發及保管事項(乙)關於典守印信(丙)關於會計庶務事項(丁)其他不屬於各處之事項

(七)普通僑務處之職掌如左 (甲)關於調查海外僑民狀況(乙)關於指導監督移民海外(丙)關於處理海外僑民糾紛(丁)關於指導監督僑民團體之組織進行事項(戊)關於指導介紹回國僑民投資與辦實業及遊歷參觀等事項(己)關於獎勵或補助海外僑民

(八)文化事業處之職掌如左 (甲)關於指導及處理僑民教育文化(乙)關於宣傳政府之設施及對於僑民之待遇

(九)秘書處設簡任秘書一人薦任秘書二人至四人

(十)普通僑務處及文化事業各設處長一人簡任科長二人至三人薦任科員八人至十二人

(十一)僑務委員會內事務上之必要得派僑務專員或視察員

(十二)僑務委員會得設名譽顧問由委員會聘任之

(十三)僑務委員會因繕寫文件及其他事務得酌用僱員

(十四)僑務委員會會議規則及其處務規程另定之(天)

新任軍司令官 來滿就職期

關東軍司令官村岡長太郎因滿洲某大事件警備失當被政府免職遺席委第一師團長畑英太郎升任曾誌本報聞新任畑司令頃有電致村岡前司令謂准於七月十五日由東京啓程道經朝鮮赴滿洲就任聞於十七日可抵瀋陽再換車赴旅順云(然)

理髮行開會

省市理髮業工會于前日開會到者有工人代表五十餘名當公推張通遼爲主席討論事項如下(一)選舉代表民九成立

務於最短時期中 毒物完全肅清
同胞們齊向光明路走吧 拒毒運動告全國民衆書

全國組織之巡廻拒毒大運動團將於七月二日來東北各省舉行已誌前稿此次之拒毒運動將於最短時期將雅片一切毒物完全肅清茲錄其告全國民衆書原文如下

最親愛的同胞們我國近百年來受了雅片的毒害眞是罄竹難書了我們都知道雅片的禍害大是以亡國滅種小是以破家戕身爲了雅片我們對外國割地賠款訂定一切的不平等條約爲了雅片我們的國際地位遂被夷視爲次殖民地的在現在國家民族熱烈競爭之下我們原應該努力振奮打破種種困難以求民族的生存與國家的獨立那知雅片煙響的作祟竟把我們以往的許多努力暗々的抵銷了豈不可怕囑我們爲解除外國的經濟庄迫正去努力生產先求足以供給我們的需求再圖經濟的力量向外發展而鴉片却天天在那裏摧殘我們的生產力使我們愈爲困窮我們爲解除人口的在迫正取鍛鍊我們的體魄使我們人種優良生殖繁茂而鴉片却天天在那裏斷喪國民的身體使种族愈委弱外來的壓迫已經使我們窮於應付了而國內的雅片又遍地皆是遍得我們只得向死路走唉啊同胞試問如此下去我們的國家和民族那裏有獨立生存的希望呢所以我們革命的偉大導師孫中山先生對於這件事曾留給我們特別嚴重的教訓他說鴉片營業絕對不能與人民所賦予權力之國民政府兩立苟有主張法律准許鴉片營業或對鴉片之惡勢力表示降服者均爲民意之公敵對鴉片之宣戰絕對不可妥協苟負責之政府機關爲自身之私便對鴉片下旗息戰不同久暫均屬賣國之行爲所以我們要立刻下極大的決心於最短期間全國人民一致與政府合作把雅片及一切毒藥肅清如果不然我們不但要暴露我們是怯懦無能的東亞病夫而且是極端地違反了我們總理的遺訓了國內一天有了雅片煙毒我們一天談不上實現民族主義談不上實現民權主義更談不上實現民生主義所以我們今後必須貫澈總理的禁煙主張才配實現三民主義建設國家因此我們不得不向各界作最底限明要求個人方面要立志終身不種不製不運不販不用雅片及嚴厲毒藥并勸人同樣遵守團體方面要(一)組織或加入拒毒同 志社努力宣 傳拒毒(二)提倡推銷拒毒月刊及一切拒毒刋物以擴大拒毒宣傳(三)調查毒物流禍實況報告本會(四)督促政府切實禁煙我們相信名方面努力這樣去做雅片和一切毒物就可於最短期間肅清了我們所愛的國家就要强盛起來了同胞們起來罷我們一齊向光明路走罷

會務後一切情形(二)舊義地賣出後之欵項辦法(三)調查義地是否續買至下午二時開捐欵(四)舊義地既已賣出新會當由主席專到會之代表議定下期再續開會討論云(天)

瀋陽市政公所 夏令衛生宣傳

瀋陽市政公所以時屆夏令霍亂痢疾傷寒瘧疾種種流行病最易傳染除分令各區隨時注意外並印夏令衛生要點二項二日公佈內容爲(一)撲滅蒼蠅(二)勿吃蒼蠅停留過的飲食物(三)罩蓋食物(四)勿吃切開的西瓜(五)勿吃生水及生水浸過的水菓(六)勿吃生水做的飲食物(七)病者的大小便要嚴重清毒(八)撲滅蚊蟲(九)勿使蚊叮(十)勿受暑熱(十一)勿著夜凉(十二)勿吃腐敗食物(天)

瀋陽財政局長 覆選已揭曉 王劉董當選

瀋陽縣財政局長初選當選人員王恒瑞祝明倫等二十七名已誌本報茲聞瀋陽縣長王家瑞親自監視於一日上午九時至十一時依原定時期在縣政府舉行覆選簽名到初選人二十六名用記名投票法依次舉行下午一時開票結果以王恒瑞劉業民董成格得票最多數依法爲當選人陳桂森貴鶴金聲次多數爲候補當選人于一日下午三時榜示並公告當選人王恒瑞劉業民董成格於二日依財政局長選舉章程第十四條之規定各備具履歷並檢同證明資格文件並依財政局暫行組織條例施行細則第二條規定取具殷實舖保兩家送縣轉送財政廳聽候考試云(天)

各縣政府早已成立 又組織參議會
參議會組織條例已公布

省政府翟主席以各縣政府業均改組成立惟對於縣政應興應革討論事項必須組織參議會以期共同討論縣政故翟氏特通令各縣縣長尅即組織參議會茲將該會組織條例列下(一)該會由縣長及縣政府科長秘書以及各局長組織成立(二)該會之議員由縣民選舉每三年改選一次(三)會議之事項(甲)議決縣預算及募集(乙)議決縣單行規則(丙)建議縣政興革事項(丁)審議縣長交議事項(豁)

救濟鮮人之辦法

遼寧日本地方委員長末光源藏居留民會長守田福松及其他各法團首領於月之一日開保護救濟鮮人辦法結果議決六項(一)取銷限制米穀輸入(二)組設在滿鮮人金融組合(三)並設鮮人普通及補習業學校(四)廢除三矢協(五)設立鮮人職工紹介所(六)設置鮮人授產塲(然)

日站行商之總數

遼寧日站日本當局現本年六月底行商共計六百九十九人內有日人朝鮮人五十八名除此均係華人矣(笑)

考查司法員 由哈回遼考查

國府司法部爲考查東北四省司法成績曾派謝宜邦於六月中旬來遼考查一切當由東北最高法院々長孔昭燄引導該員轉赴吉黑二省各地考查各法院監獄司法成績聞該員業已考查畢當於三日回遼擬在遼考查畢即赴熱河考查云然

瀋海傳習所成立

頃聞瀋海鐵路公司總辦張志良氏鑒於各路員尙有經識少欠者因曾飭所屬車務處等辦夏季傳習所以資補救茲以車務方面業經奉令等設備完故即於七月二日成立並當日開始講習云(俠)

阿城

吏治員去哈 查出積穀有弊

日前由省來阿之吏治視查委員李英佐氏當於下榻翌日即經親蒞行政公安教育各機關考查一切併不憚煩勞周歷鄉區以昭實確所到之處無不細心認眞愼重非常茲業視查竣事於月念九日下午四時許乘東鐵列車去哈轉道同省報告主憲矣

吉林省派李視查委員到阿多日認眞將事極爲勤勞茲聞考查縣府公安教育各吏治政績均無瑕疵惟積穀處存貸款項內有六十餘萬吊頂項無着當經執事之人設法彌縫併託人運動其桼李委員鐵面無私結果竟將該處賬簿連同副董裴廣仁字信臣一併帶哈核辦矣

公主嶺

財長賄選說 一票價五十元

懷德縣此屆選舉財政局長等情業誌前報近自懷德傳來一種消息聞之甚爲驚異殊於吏治前途財政前途大有影響故撮界誌之是謂此屆覆選財政局長以孫凌文即孫成名韓煥然即韓文典王少文即王毓昌三人爲當選人其他運動當選者大有人在運動至爲熱烈但某根本票祇有二票實無有當選之希望乃如何計親求友大事遊說毫無效果而投票之時間迫至時不我假焦灼萬狀乃急中生智金錢有靈以五十元現洋一張票之代價收買選票四張加根本票二張共六張乃獲當選而告勝利當其運動選票時也揚聲謂省有某某要人爲作奧援將來考試必能中式若舉他人實爲廢票大吹法螺發動聽聞費盡方策乃獲被選其財政局長欲可謂至矣若其呰省考試特奧援而備取則考試亦等於虛文而吏治前途尙堪問乎云云此項消息聞聽亦非一日纔而甚囂塵上言之鑿鑿似非故造空氣者及訪之局外無相干之人則謂此屆財政局長之覆選運動熱烈五花八門無所不有此僅其一斑姑誌之俟訪再誌

評

譯後藤滿鐵總裁就職情由書並序 (四)

(闇叔譯)

二十五日謁見元帥陳述辭意而元帥懲恿某就職也却如首相且曰將對於執掌滿洲事務君材適否問題既無同君商量之必要所欲聞者在君去現職之後台灣政務善後之計俾君來此商酌也於是以武官總裁之前說疑元帥或不採用也首相元帥兩侯爵既皆以殖民政策之中心點倂寄屬於某似俾以無中心之疑問不得爲辭推選之由也因窃思滿洲經營之前途二十七日縣謁兩侯陳考案之大旨仰乞酌裁要之在鑑於時局之緊要於現行官制所許之範圍內開張權宜設備之途以兩候之意爲主體而期用副故兒玉參謀總長之遺志也斯意兩候已嘉納焉既而寺內陸軍大臣亦切望某急速就職某今已感絕無回避之途也因此三十一日將就職條件遞呈元帥八月一日亦復轉遞首相茲諾承諾就職其八日與大島都督會於陸軍大臣公館以已採納經營滿洲之鄙見又另繕一公文呈之元帥以供他日之參考

愚爲凡事關於對外政策其不能名實相符表裏一致處頗多而包裹隱密詭秘之策處亦不可不使法理名分之事雖屬不少其權路利害之實情未有過於滿洲鐵路之經營爲昔時如英國殖民政策下東印度會社之設置於國家關係上言之雖極複雜要之東印度會社實自擁完全主權如今我滿洲鐵路總裁以商事會社經營之題目在都督監督名分之下而負殖民政策上重大之責任者此其事之難易恐非同日之論然則或至於官僚政治入其間而於殖民政策上無經驗之徒又不解事局權宜漫受牽致於法律官制之舊套而趨於枝葉之理論誤實務於口舌之間時是實滿洲經營之大患也今日之姑息政策全出於事之不得已東印度會社之故態不能再演出於滿洲者雖因豫之所知而特望當局以期實成有終美之標胸而諒此不得已之衷情爲某以不肖之材雖至欲受鐵路總裁之選而斷非出於苟且好事之粗心者幸挹如上所述之至意於言外也今某感激諸公顧當局諸公由其位置援某心滿洲鐵路問題之犧牲者也之寄囑自認不得不以一身供力所不足而貴以扶持事若有功主因必在列位匡救之力而功某之失敗不足以悔而爲邦總裁不過當塲行使耳若不成家前途計想諸公必不等閒岐視也

黑龍江

屯墾署遷至洮南

興安區屯墾公署頃咨江省政府謂敝署自立以來即定將公署地址設於洮安縣地方並以原先草創伊始暫設籌備處於瀋陽市內現在以已達實行時期故特於洮安縣街內租賃民房即將公署遷往該處以便就近指揮進行聞已於六月七日一律往洮南新署辦事並別於省垣公業區暾兵訓練監部設實駐省辦公處即定名興安區屯墾公署駐遼辦公處等省准此特通令所屬備案云(爭)

交代手續之訓令

黑龍江省財政廳長龐作屏以各縣長各設治員各徵收金礦漁業局長等遇有更調及撤任時非先將本任經收欵項如數交淸出具切結呈廳飭查屬實後不得赴新式擅離任所已經省府通令各縣局遵照辦理在案乃日久玩生近來各縣長各設治員各徵收金礦漁業局長等遇有更調及撤任時往往不將欵項先行交淸即率爾赴新式藉詞遠離以致交案任意稽延經年累月久懸莫淸甚有虧欵遠颺無處追繳者長此以往尙復成何事體故特訓令各縣局無論調任撤任人員如不先將經收欵項如數交淸出具並不虧欵切結呈廳令飭後任查覆屬實後不得赴新式擅離任所倘在欵項未交淸以前藉詞遠離或避匿他交任催罔聞即以侵佔公欵論從嚴究辦以儆效尤至撤任人員亦應認眞查核不得稍同徇私同干谷責云(爭)

開原

夏防聲中查夜嚴

本邑公安局爲因時値舉行夏防之際而人民開闢啓戶正爲宵小行窃之時若不嚴行巡查則難免發生窃盜妨碍安全是以令知各區轉令各分所每値夜間加派巡邏認眞梭查務達保衛閭閻之本旨云(才)

財長複選之投票

開原縣政府爲因財政局長之初選業終各警區舉辦竣事李縣長因省試之期臨邇即宜從速舉行特定於今日(廿九日)午前十時在縣政府依法投票被選三名爲誰因發稿時尙未開選一俟揭曉再行續誌(才)

長春

越界逮捕行窃婦 並將巡警拉去 提出抗議後道歉了結

長春頭道溝日本橋通金泰洋行日前有華婦徐關氏因購買物品有窃盜之嫌疑當即交付日本憲兵押解赴憲兵隊正擬向日本警署解送間該華婦竟而潛逃在商埠地大經路由日本便衣巡捕刑事等七人以上强欲拉回租界適被我國市公安局二分局値勤巡警張振鐸所見當即阻止以其越界捕人違犯警察規章此時日警由渡邊主任等又集聚數人强行將華婦並張警士拉去事被公安局得知當由督察長梁夐一氏直赴日警署向署長提出抗議嚴重交涉日署長深表歉意除將巡警立時送回外並有書面之答覆云云

副官長公畢返吉

吉林邊防軍副司令官公署副官處長宋常延氏前因辦理某項要公躬去瀋陽頃已事訖當於本月二日上午七時搭乘滿鐵列車由瀋抵長下車後即換乘吉長列車直去吉林省垣云云

修局長嚴誡長警

長春市公安局長修雲汀氏頃查所屬各署隊長警士兵淸廉自守者固佔多數但亦不免有背乎此者修氏惟恐有對保傳入討要車錢之舉雖已三令五申又恐日久生懈殊屬有站警譽日昨特又訓令所屬嚴爲申誡積極除此惡習而重警譽云

双陽

劉縣長政績 造福人民 有口皆碑

縣長劉考亭蒞任以來勵精圖治有口皆碑茲擇其卓異之點分誌於下(一)肅淸匪患也本邑各區山深箐密歷年青紗成障之時綁掠之案屢見疊出劉公乃督飭警團認眞剿捕並密派妥員四出偵緝今春所獲匪首魁山等六七名均係多年悍匪久踞各區一旦成擒人心大快所以入夏以來毗連各縣匪警時聞而本邑則花苻肅靖乜鹵不驚大有平原獨無之概云(二)注重教育也本縣前數年間私塾林立學校教育頗受影響自劉公到任後對於塾師嚴加取締非資格相符者不准其擅執教鞭一時冬烘先生咸已斂跡而學校教員亦均聘用得人熱心答弟菁莪造士儉樸作人造福鄉 國豈曰小補 之哉(三)淸理司法也本縣由縣長兼理司法另設承審一員專司其事劉公對於審理案件罔不細心考察以期民無冤抑而張星槎承審對於民刑訟訴亦能認眞審判力祛弊端遂到遂結毫無積留所以歷年積案咸告淸理片言 折獄公殆 其人歟(四)整頓財政也財政地方積久弊生各縣均所不免而劉公則責成郝雲峰主任通盤籌算井井有條錙銖不紊對於支銷各項亦均分配得當處置有法毫無浮冐之弊云(五)禁止煙賭也查煙賭兩事久干例禁而一般無知之徒每有藐視功令依舊開燈設賭者劉公於此深惡痛絕責成警團認眞查禁一經拿獲即予重懲以故一般黑籍中人罔不凜戒而賭徒亦不敢呼盧喝雉矣以上皆係犖犖大端他若路政衛生消防種種設施無不盡美盡善民牧如此眞可爲雙邑人民慶也

拿獲兩胡匪 救回一人票 周營長之勇敢

陸軍第八旅三十三團第三營營長周瑞五氏到防以來對於剿捕異常出力近因吉林縣五六區界內股匪蜂起復督率各連前往搜剿於本月十六日在岔路河南方木滸子地方拿獲胡匪孫德貴金喜山二名並救回人票劉文宗一名該營長一面派兵將該匪等押送回營聽候法辦一面仍躬率部隊四出追擊想跳粱小醜不難指日肅淸也

安東

理事長公畢遄返

安東鴨綠江採木公司理事長于國翰月前因沿江木業調度情形亟待改善面謁省當局有所陳請情事去後現巳公畢該理事長遂於日前二十八日返安照常視事在案云

覆選財長已揭曉

安東縣政府日前召考該縣財政局長一節初選揭曉已見本報茲於昨三十日又行覆選揭曉聞當選人爲現公欵主任于子文(第一分局轄界紳民)及王仁亭第三分局轄界紳民又張聖經第二分局轄界紳民共三名爲合格現正籌備送省考錄財政局長擇一錄用中容訪再誌

海城

趙局長生擒胡匪 打下人票四名 河西匪氛已經消滅矣

騰鎭西干溝子王鐵屯被胡匪黑龍等綁去人票各節迭誌報端茲者八區分局長趙次璋以其關係重要遂即率隊出發尾追其後於本月廿四日近至河西山立紅樹會合遼海公安隊前往追剿適値衆匪等正在該村團聚之際趙局長遂身先士卒與匪激戰繼則匪力不支竟向村西逃去將被綁人票徐子雲金奎英等四名奪下並生擒胡匪顧絡疙疸一名餘匪綁此一番打擊遂遠逃無踪現在地面業已平靜若該局長者可謂勇敢有爲云

財長已選定 限日送呈履歷 聽候省府擇委

本縣改選之財局長定於六月卅日覆選三名以備省政政銓衡一人掌管縣府之財庫會誌前報茲初選之當選者屆時祗到廿八名於同日午後三時開始發票繕寫畢由孫主席監視票箱大家循序投票畢由縣府第二課長眼同公衆檢票唱名結果韓連昌得九票周政岐八票李樹棠六票趙立英三票孫紹宗一票內缺一票未投韓周李三人得票最多當選爲臨時財政局長以趙孫二人爲侯補者因按人數尙缺一名遂重行選舉結果魏雨霖宋殿明趙立英得票最多定爲候補當選人當散會時監督孫斗南會對六名備選者再三囑咐務於三日之內將各人履歷憑證保條三項繕寫兩份送交縣政府審查如及格時定於七月六日將三名當選者送到政府以備考試云(青)

批示

○東北邊防軍司令長官公署

△格羅霍夫司瀾依等呈請飭黑龍江省主席轉哈拉爾道尹請發給僱用駱駝費由批應向江省政府呈請核示

○省政府

△黃恒泰呈爲撥欵無着請求明白批示勿令槍欵兩空由批仰公安管理處查辦

△穆盛春呈爲遼陽縣長查案不公請將承審推事提省訊究由批所請不准

△于祥雲呈爲控教育局長劉克禮覆佔公產妨害公務由批仰長白縣長滿公敵查

△董喜成呈爲請飭縣增壕以防水患由批仍仰西豐縣長查明擬辦勿再延宕

富軍長到鳳校閱

鳳城

於陰歷月之二十三日下午七句鐘軍長富雙英氏到鳳即飭令於二十四日午前九鐘時備冊點名統領部並備妥當至時點名該隊陸軍尙武精神富軍長頗爲歡欣是日午後又帶馬兵赴寬仍爲校閱云

○民政廳

△于長海呈爲請將東來荒各村劃歸遼源由批應俟該印委等再行核辦仰即知照

○清丈局

△王成玉呈爲和息懇發照管業由批仰撫順縣給領具報仰即知照

○建設廳

△吳劍南呈爲請派員復查保結等情由批仰仍遵照前批另擬妥保應毋庸議

○農礦廳

△于宗泗呈爲請註銷水利由批該民所稱各節是否屬實有無補敷方法具報

○教育廳

△郭成章呈請送設立益智署期補習學校簡章請核示由批併仰遵照

最高法院東北分院本月廿六日民二庭判決案件如左

計開

一 關邢氏與瑞海等因請求分析祭田浮借及另舉管理祭田人涉訟不服遼寧高等法院判決上訴一案

一 曹王氏與曹紹甫因請求離婚涉訟不服前吉林高等審判廳判決上訴一案

一 黃鵬義與趙慶祥因請求償還債欵涉訟不服吉林高等法院更審判決上訴一案

一 蘇文和與徐李氏因請求返還錢欵涉訟不服前吉林高等審判廳判決上訴一案

一 桂崇馨等與李崇本等因請求確認買賣契約無效涉訟不服遼寧高等法院判決上訴一案

一 朴齋根等與朴昌華因請求償還積欵涉訟不服前吉林第二高等審判分廳判決上訴一案

一 東省鐵路管理局與伊立那怕夫天那赤羅克等因請求給付恤金涉訟不服東省特別區域高等法院判決上訴一案

本社啓事

各分社若以現大洋以外錢鈔此於本社時按照左開行市今日之行市

大洋兌金票 九二、五〇

大洋兌鈔票 九八、六〇〇

大洋兌小洋 一二〇、二〇〇

經理部啓

北寧鐵路管理局招標廣告

本局現擬用無限制辦法招標承做警務各段隊官警員夏季服裝計開高級警官黃嗶嘰單制服五十七套黃嗶嘰軍帽五十七頂皮鞋五十七双細白線手套五十七付中等皮裹腿四十二付普通警官黃哈機布單制服一百十二套黃哈機布軍帽五十六頂中等皮鞋五十六双白線手套五十六付武裝帶十九條長警黃哈機布單制服四千八百六十套黃哈機布軍帽四千四百三十頂皮鞋二千四百三十双黃布裹腿二千四百十付白線手套二千四百三十付訂於本年六月二十七日起至七月二日止爲領取標單及簡章期限三日起至六日止爲繳送標單期限七日爲開標日期如各軍服廠及各商號願承做此項服裝者務各依照上開期限前來本局總務課洽辦理恐未週知特此廣告本局地址遼寧商埠地三經路北口電話總局二、四四五 二、四四六 二、四四七

北寧鐵路管理局新建瀋陽總站招商包裝電話等暗管線路及地下線廣告

爲廣告事本局現擬於保安堡南新建車站樓房內裝設電話暗管一百四十五對及地方下線一條擬將工料各項統行招商包辦有願承做者可向本局電務課領取標單圖樣及招標簡章說明書等項領標時每份須交標費現大洋三元無論投標或得標與否概不退還七月七日截止領標於八日上午十點在本局電務課當衆開標特此廣告

北寧鐵路管理局會計處招攷職員簡章

第一條 本處爲遴選人材適應需要起見擬招攷會計員司若干人所有招攷手續悉依本簡章辦理

第二條 凡年在二十歲以上四十歲以下具有左列資格之一者准予投攷 一、凡在交通大學及鐵路專門學校肄業或在高級中學畢業領有畢業證書者 二、曾任各鐵路會計處職務者

第三條 自通告之日起至七月六日止每日上午九時至十二時下午二時至五時携帶四寸半身最近相片及畢業文憑證書或委任狀證及報告費三元至遼寧省城北寧鐵路管理局會計處報名其在外埠者得於報名限期截至前將相片文憑證書及報名費等郵至前開地點

第四條 攷試科目如左 一、國文 二、數學 三、商業會計學 四、珠算 五、英文繙譯 六、英文作文

第五條 攷試每日於七月七日至遼寧省城北寧鐵路局會計處舉行每日上午九時點名入場其應用筆墨均由應試人自備

第六條 凡經此次考試取錄者分派會計處充課員司事等職月薪由現洋三十元至六十元任職數月後成績優良者准予提升

中華民國十八年月日

北寧鐵路管理局廣告第二十五號

北陵車站被日人强行折毀北陵遊覽列車自六月二十七日起暫行停駛

爲廣告事查北陵車站軌道於六月二十七日晨間被日本武裝軍人率同工人强行折毀所有開往北陵遊覽列車事實上不能通行特自六月二十七日起暫行停駛除呈報外特此廣告週知

齊克鐵路工程局招標廣告

爲廣告事本路擬修築左列各工程如有願承包者速到本局工務科領取標單及說明書等每標預繳投標押欵現大洋參百元未中標者如數發還中標者應交工程全價百分之五之押欵已中標而不願承做者該押欵即行沒收並繳納標單費現大洋貳元無論中標與否概不發還期定於本年七月五日午後三時在本局開標恐未週知特此廣告

計開 工程名稱

一、塔哈站等七站貨物旅客月臺工程

二、龍江泰安鎭間警察派出所工程

三、龍江泰安鎭間員司寓所工程

齊克鐵路工程局招標廣告

爲廣告事前經呈奉東北交通委員會令准標購機關庫用具茲定於七月四日下午三點鐘在洮南本局當衆開標凡願承售此項材料各商務於七月四日以前到本局材料課領取標單及招標簡章可也恐未週知特此佈告

金州振英號啓事

啓者茲爲敝員秦仲烈今有高就業已出號俟後該在外往來糾葛以及騷擾一切行動與敝號概無關係特此聲明

介紹命相家關福堂

關君福堂讀書人也從政多年頗著聲譽生於哲理又喜研究近來設人鑑命相館於遼寧省城日站彌生對町四番地復海樓南隔壁以數學問世凡人之吉凶禍福名利前途壽夭窮通貴賤言必有中人人悅服過其門者咸驚爲神奇不啻今日之柳莊康節鄙人等有疑難處均經指迷無一不應證之已往可喩將來用特登報廣爲介紹凡知命君子欲知前途之吉凶禍福可就關君處一斷方知鄙人等言之不謬也

介紹人 董子衡 王維周 邊佩斌 安春軒 班平秀

區聞

△航業會長辭職
（吉林）航業公會會長關某頃因事辭職兌誤會務經該會一再挽留卒至無效遂即公推會董趙虹軒氏暫行代理會長職責以重會務該會遂即函知省城各機關一體週知云

△郵局包裹增多
（吉林）省城郵政局包裹處近因海關交通順利各界郵寄衣服品類及貨物等日漸增多聞每日不下四五大車之包裹往返相同該局甚是發達云

△承審員將畢業
（吉林）高等法院附設司法講習所收各縣承審員來所講習一切法律現屆講習期滿該所停課不日舉行考試各生均預備以便應試云（備）

△陽溝理應補修
（吉林）通天街財政廳門前之陽溝因年久失修木板朽亂塌有四五尺長日昨下午來一盲人無有引路行至該處意當平路足將入險某甲由此經過不忍袖手立喝盲人停步上前引歸大路盲人脫此危險否則有性命之虞有管理之責者應派工即行修補云

△青年會慶功宴
（吉林）青年會以本年該會徵求會員八百名各部會員分頭介紹徵求新會員業已足額該會爲酬謝熱心會員計定於七月二日特在江南農事試驗場樓上設晏素各席爲慶功宴並撮影以作永久紀念云

△調委硝磺主任
（卡倫）硝磺分局局長張少英氏因在哈埠另有高就又因奉長春總局令調委爲哈爾濱分局主任以期人地相宜而重職守至遺卡倫分局局長一席令委孫毓英接充前已互相交接竣事分別到差任職矣并聞該孫氏品學優良歷充軍政界要差今經接任斯職當必大展宏圖與革硝磺利弊謀幸福於地方云云

△行長赴遼與議
（安東）東邊實業銀行行長王小東昨二十九日晚車赴遼寧探其任務係因世界紅卍字會來此各分會開夏季通常會議以便討議止慈進行各事宜云

△滿鐵關修路線
（安東）南滿鐵路株式會社安東縣沙河鎭驛邇南路線向稱窄狹滿鐵當局現爲擴充路線計日前已開工將青龍街左近之青龍頭山剷修以資改移路軌藉便路線之寬濶云

△又送新兵訓練
（安東）駐安陸軍十二軍招募處本年開春以來所募新兵送由熱河防所訓練已及數起之多茲該募兵員又募新兵六十三名日前二十七日晚十時經副官宋殿元由安東驛乘安奉車出發北上幫熱河防界所訓練入伍云

△糟載重量沉水
（安東）安埠江岸月前二十八日有注姓尖艚開滿載砂糖二百包因載量過重艚身薄弱遂致糟底破裂全糟貨沉水該項貨價約值銀一千餘兩日昨業經聯保會包出損失云

△警察查獲賭犯
（安東）安埠九道溝山東街住戶李張氏家時常設局聚賭日昨因又有陳德清王貴成陳修仁李永祥等四名正在賭要紙牌之際乃被戶口生呂明勳所查獲當將該犯及賭具一併帶送管局衙辦在案云

△義倉管理得人
（榆樹縣）政府招集地方各機關會議各節已誌報端茲聞積谷董理處改組爲積谷義倉管理委員會公舉劉佐廷爲主席委員宋鈞衡李詩舫爲委員又十八年度預算每地一晌增加吉大洋一角爲增加警學團之經費云

△教養工廠改稱
（榆樹縣）教養工廠廠長侯景嵐自接事以來對於秝種設備無不力求完善廠中各科出品亦甚美現因房屋太少不敷佔用又大興土木修蓋瓦房二十餘間規模宏壯昨奉縣政府令將教養工廠改爲游民習藝所以爲名符其實云

△道士逃難來金
（金州）山東朱城縣三清觀廟道士侯鶴巒三十七歲師弟一人名未詳偕其老母現年七十三才來金茲因該處廟均被政府拆毀無處存身該尚有兄弟二人在吉林作事此番擬將老母送吉林弟處安身復返師兄弟二人再赴遼寧守戒至此已囊中如洗人地兩生寸步難移遂報城隆廟該主持道略試探問深明教義乃修書囑求民會長憐恤會長曾冠甲氏以其有七十餘才老母念爲孝子故在前難民救濟會之儲款撥給十五元外命社役至各紳家代爲募捐如會長者可謂見義勇爲扶危可風（麟）

△屯會設公醫院
（金州）管內董家溝會設立公醫院醫士郭文泰聞已蒙官署許可並允爲援助刻下該會之首腦正在奔走各方籌欵進行中云云（麟）

△卜士斷卦靈驗
（扶餘縣）政府西轅門外路南賣卜者盧鼎三氏善演周易知人體咎徃占者無不極口稱讚可見盧氏對於數學頗有得非賣口騙財者可比心有疑難者往試之方知不謬也（茹）

△飭令捐欵停徵
（黑龍江）江省克山縣前以籌劃公園經費曾呈請財政廳允許加收澡塘剪髮等項雜捐經廳核駁並准由警費內年撥大洋一千元作爲該縣公園常年經費不准另行加捐後該縣不悉何故仍向攤床小本營業征收捐欵以補公園經費財政廳長聞作屏任爲不合聞業飭令即速停征云（爭）

△可算一場大夢
（興京）邑內河北住戶王張氏年五十許人極溫厚素擅長產科之術人多樂用忽於前數日午刻晝寢夢被一老叟請去至見大宅一處屋舍新穎傑其夥有班白老嫗出迎入其室告請爾特爲兒媳行將分娩素仰爾手術精良爲與京冠特遣人敦請恐不能親臨不期貴駕飛至實爲深幸即入產室工作可也未幾該宅少婦竟舉一男肥白碩大活潑可愛媼與家人無不歡喜產婆一切手術施畢由老媼導入一室取錢票數張（類似大洋票）與產婆該王氏覺堅辭不受媼心中頗爲不安更云徐圖補報可也又進一碗持茶盤碗內滿盛香茶色極清淡飲之眉清目爽津味適口復來一老叟曰王媽媽家中有事可介速回熟視之即來時相引之叟也於是遂跟叟返家覺由大街來行至電報局之北衙同自回王張氏至家乃黃粱大醒問家人曰我作何事家人始曰你自十二時睡午覺現已三點餘鐘矣先是家人見其狀不類死形乃急施挽救有上房頂呼者有赴廟上禱告者有請醫生者卒未見效斯時度必死無疑萬無生理噫該婦是爲誰夢中收生耶眞令人不解孰知內中有此一段奇文也翔

△爲父病犯煙案
（興京）邑街西頭三教寺公安分所長郭秀峰爲人筱滑品行卑劣對於地面無功可述日昨二十六日有張玉堂者因其父年八十二歲時常患病購藥無資只可仰天而泣束手待斃斗忽異意天開思得良計乃向鄰人借得熬過大煙之小鍋具囊以水洗熬必得少許之鴉片渣計乃天不佑孝竟被不作美之警察瞥見致將張玉堂之父帶所意欲呈送司法署究辦張玉堂因乃父年高體病爲風前之燭那堪受困之苦遂哀求郭分所長情愿以身替代其父到衙聽候罰辦其孝行誠爲可嘉當即允其所請旋即備文直交司法署矣經該署戴監督驗明果有證物案情屬實先送交十四監獄看押候訊矣查興京地面吸煙者若干賣煙者若干均吸者自吸賣者自賣該分所長未能辦得一案獨將此極窮之人一案認眞辦理廢事不多作損不少未悉該分所長是何居心抑別有用意耶未知戴監督將來如何辦理容再補誌

△契稅加罰展期
（鐵嶺）頃聞縣政府奉遼寧財政廳通令略謂田房稅契前曾規定減輕買六分典四分以來原限期至本年七月一日加罰現已屆加罰之期惟時屆青黃不接之時農民咸覺困難茲爲體恤民艱起見擬再展期四個月至十月底止過期照章加罰云

△牌捐將欲復興
（鐵嶺）本邑平康里自去准其請領牌照各署長官原爲遊客消遣藉資收欵此乃利國便民之舉詎後各富家子弟始而以爲玩耍繼而純係賭博其輸贏不下數千圓之譜各署長官有見於此即將牌照撤消以除斯害誠美政也近聞各妓館館主以金錢之魔力大施運動各署長官以理可原將欵允其復興惟鐵邑原爲舊有商埠共遊客備有此數勿庸藉此以資興通劇非遼寧南北市場可比且查此牌照若無害於地面當然無取撤銷若既令撤消其爲害不問可知烏有復興之理所聞如是姑誌之以觀厥後

△堪稱醫界國手
（鐵嶺）本邑醫士石姜炳忱者年五十餘歲自幼研究醫學頗有心得并行醫多年富有經驗是以診脈投藥應手奏効故一般社會人士一提姜炳忱者無不口碑載道現在樓北大街路東懸壺問世每日叩門求醫大有山陰道上應接不暇之勢據問醫者云一經姜君診治立見轉機旋即全癒稱爲醫界國手信不虛云

△公園添設電燈
（海城）城內他山公園之電燈於去歲秋季即行撤消客人之夜遊公園者頗感不便茲經紳士韓輯五等特向商會主席辛子香謝說爲該園添設電燈若干盞以資點綴夜景以故近日之夜遊公園者異常增多云

△罰金充辦戶口
（長春）市公安局長修雲汀氏現因辦理戶口清查事項經費支絀若非有大批欵項難已湊效日昨特呈請民政廳擬於賭案中由公安局處罰所有罰金皆充辦理戶口應用等情當由民政廳指令所請應即照准但煙犯仍應由分局直送法院處理以資分晰云云

△局長放棄職權
（蓋平）本邑第三區公安分局長宋恩霈前在五區之際在劉家溝任廣海家抓獲匪人李某山東人該分局長未及詢明即行開釋亦未取保據云放走之匪純係强搶東福源與之正犯又聞在次兒溝抓獲煙犯崔顯有煙具俱全押二回忽然解放街談巷議人所共知該宋恩霈知在五區不利故設法調赴三區開釋之詳情容訪再誌

△冒收漁稅追還
（蓋平）本邑西望海寨係產魚之區魚舖永盛興等十七家目無法紀冒收漁稅四成查其章程係買賣各四成而魚舖等收十二成十七年共冒收百萬元城內魚商玉順福等查悉其弊委任劉自秀在漁業總局呈控要求償還冒收之漁稅聞該局將此案飭令西套分局查辦傳局長正在查辦之際有西套漁董劉仁甫出爲調停想冒收國稅之要案必不能受其朦朧任其完結

△局長整頓電話
（蓋平）本邑電話局長李申三接職以來勵加整頓長途電話之線桿均派人修理城關電話煥然一新將來發展大無限量矣

△課長因公致疾
（蓋平）本邑公安局行政課長烏春林少年英勇作事認眞對於案件外勤非常認眞不遺餘力竟染病數日迄今未愈該課長因公致疾可謂警界幹才云

△清潔會已取銷
（蓋平）本邑城廂清潔會當此警甲改組之際無再存在之必要高卬川公安局長有鑒及此將該會取銷並佈告週知云

△會長改選有期
（德惠縣）醫學研究會會長任期已滿該會長高某特邀集評議員等討論改選事宜茲經衆評議員等表決定於舊曆五月廿六日爲選擧會長之期近聞醫界中對於此次改選會長多贊成姜君文相將來一屆期必得錦標可斷言也查姜君品學兼優醫亦貫通倘能中選定能爲一般醫界同志造福匪淺吾不勝爲醫界前途慶發祥光云

△大街禁止跑馬
（明水縣）雖設治年淺但地方之發達人煙之稠密大有日進千里之勢無論何日遊人滿街儘有富家子弟乘馬奔跑馳驟不已實一危事設一不愼即有撞人之患輕財者傷重有性命之虞望有管理之責者加一管束也可

△蝗虫發現堪虞
（營口）頃聞直隸等稼禾已受厥慘而言之者亦頗痛惜不忍之望哀鴻遍地死亡枕藉其狀卒道所幸者東省連年收獲尙得安樂鄉之美稱刻間雖久旱不雨然對于稼禾亦無大妨碍近忽發生三岔河之水災某縣之蝗虫爲災雖不甚大亦足以驚人莫不云天災立見如市內日來忽發現蝗虫此亦洵爲不祥之朕兆云云

△海落英毒來營
（營口）鴉片嗎啡之毒害本已甚於洪水猛獸頃聞市內暢興一種海落英頗爲一般癮君子所歡迎該毒物形似重羅白面不需槍針等器祗散於捲煙以內燃火即可過癮每吸加重其仲癮之速較諸鴉片嗎啡神速百倍故敢斷言其害勝於煙啡是以海落英之毒刻已流入市內爲害殆已傳遍未知市政當局者亦有所聞否姑誌之仍望查懲除此社會流毒云云

△缺水啤酒暢銷
（營口）市內日來自來水苦鹹後一般貧民無法祇得勉購而飮之渥之恐爲水毒得故市民因飮料缺乏致人心慌恐頗感不安茲聞日來一般上中等人除購氷化水飮食外尙以啤酒汽水爲待客常飮不可缺者如市內啤酒汽水銷路最暢者莫如天津明星公司所製純粹國貨之馬棋啤酒因其味醇質清爲各界所歡迎故明星牌馬棋啤酒實較他種銷路爲快云云

△寵妾滅妻屬醜
（農安）第四區管界哈哩海城住有好謀利徒周文有始因要賭設賭及販賣賭具（即紙牌）稍有積蓄遂在該鎭開一過路小店迄今廿餘稔幸賴髮妻周李氏不憚勤勞甘苦備嘗毫不退志雖女紅不精然夙興夜寐助夫操作勝似長年因之不但不患溫飽且稱小康諺云飽暖生淫慾飢寒起盜心言之非誣周文有現年四十七歲其妻周李氏年始四九自其夫妻結離男女孩生育七八個男孩皆夭亡僅留二女年皆及笄雖云鬆女不若痴男然膝下承歡亦免寂寞況其妻尙能生育倘後能否生子孰能逆料周本見利忘義之小人勿論何事祗知利已不管他人去歲春間假回籍買煙土紙牌之便擅納某孀婦爲小星返回先强賓奪主嫡妻住室已被其鳩佔由是寵妾欺嫡日甚一日所受打罵均不堪言狀端節前該管警察見其虐待特甚恐釀家庭慘劇即將其夫妻妾送縣究辦周畏罪不回現到處自揚妻諸種醜事以彰德閒自詡律律得意云

△奇裝異服宜禁
（農安）近來人心輕浮而倘異裝奇服自謂美觀語云人不隨時便愚如服裝特別不但不美且最討人生厭而男扮女裝非驢非馬多人行路何以區別似此裝扮尤以下等勞工爲特甚茲耳聞目覩各飯館各澡塘各理髮處之工人專做女子剪髮式滿頭短髮向後梳籠並服裝特別任意濫着不知者不惟不分男女且不曉究係是某國人伊等所行實與風化有碍望有管理責者速爲糾正以挽頹風云

△公安隊長易人
（農安）公安馬隊正隊長韓汲三人極精明猾因作事認眞多因事情託不遂遭忌日前由省政府派一吏治委員李某來農正攷查一縣吏治之際即接男女多狀有謂韓隊長挺賭羅織好人有謂韓私號柴草虐不給值有謂韓捉賭私收手檢匿而不報並誣良爲盜嚴刑逼供等等不一該委員存心祖白向不偏聽一面之詞加罪無辜遂據彼等所控各節逐一詳細偵查半多子虛惟有私號柴草强不給值再驗隊時缺額甚夥雖皆有證明然究未水落石出不無嫌疑迨該員去農時令公安局將韓先行停職送交法院對訊明確聽候核辦所遺隊長一缺先由團隊長孫義亭辦理旋聞以衛生隊隊長李春調充聞李歷任警官卓著勤能如果傳言不誤該隊必有一番整頓然耶否耶姑誌以覘云

△騎兵二名潛逃
（依蘭縣）本邑駐軍九旅騎兵營二連前派楊連附帶兵數名赴城東外奇地方牧放馬匹詎於月之二十二日該連附回城辦事而所帶中士李占春下士富興覺騎馬拐裝乘隙潛逃連附察覺追尋已無踪影遂報上峰通緝矣

△公安隊換單服
（依蘭縣）本邑公安局所屬隊伍近因天氣漸行炎熱所穿之衣已不能再着故現已一律更換黃色單制服以合時令而壯觀瞻云

△民團隊又成立
（哈爾濱）二層甸子民團甲長周某因有某項違法行爲前經保衛團總隊部撤懲以昭炯戒正遵照省會將備用之民團團丁解散茲屆青紗障起匪患頻仍遂又稟請阿城縣政府將該民團甲所恢復成立並擧百戶長王某爲甲長云

△拿獲販運嗎啡
（哈爾濱）本埠道外一署管界水晶街某日人藥舖日昨上午十一時許有一軍人由該藥舖買藥出門時忽被便衣警士攔住上前盤詰當由懷內搜出嗎啡一百四十九小塊藥針一具針頭五個嗎藥一包隨即帶署詳訊據該軍人士供稱武瑞陞年廿七歲在江省二旅四團二營隨從兵因事來哈進在該藥舖特買嗎啡等物以備回防總賣藉獲厚利等情不諱該署因事關軍人販運毒品故備文轉送稽查處復由稽查處處長孫鑑市民詳訊當即轉呈鎭署依法究辦云云

△捕獲暗殺人犯
（哈爾濱）二層甸子商人孫智全前晚九點半時赴車站小販行至小樹林中突被四漢迎頭擊倒刀傷勢頗重據孫某報稱行兇者係李黑小路洛三等三人現均經特警按名捕獲押送阿城司法公署去訖但又聞人云孫某之傷確係自造因與李某有仇藉以誣賴究竟如何容訪明再誌

△兵士酒後毆人
（哈爾濱）廿七日下午七時有七十六團軍需處兵士某甲在八午市二號土娼遊逛該兵士不知在何唱酒而來大醉特醉心不自主在該號內吹毛求疵致將元秘韓云山頭部破打流血闢經軍警稽查處據報一併帶處懲辦云

△警察取締暗娼
（貔子窩）本埠人民樸實風俗純正雖當今之社會古風猶存故向來暗娼最少近幾年在不知不覺中暗娼林立滿佈市街警察嚴禁三令五申無如一般無恥婦女或爲家庭所累環境過迫者竟至日甚一日西街派出所昨又將各暗娼多名帶所大加責斥促其反省改業日後再經查出重罰不貸云

△會長爲民造福
（貔子窩）管內大長山島會李敬亭會長腦力新穎思想高超且心地忠厚急公好義任職以來對於公益慈善事業無不認眞極力倡辦人民歌訟道路咸俾近來又與一般富紳志士提倡天足會崇儉會夜學校不久即將揷手進行以上關於擬學行之各種新建設倘有成功之日該會長可謂造福人民云

△男女乘隙偕逃
（貔子窩）茲有貔沙河驛姜家堡子會小張家屯十一番戶范喜臣次男義昌年三十歲與長嶺寺會馬家溝屯馬尊貴長女連兒子年十六歲原係姑舅兄妹發生戀愛熱度極高山誓海盟暗訂白首無如好事多魔家人監視甚嚴銀河永隔壞無鵲一對野鴛鴦棒打兩分離於六月二十一日女母因懷孕臨盆范某竟至女家一日三秋悲喜交集相談良久乘家人不備於是乎二人竟逃之夭夭不知何往迨至二十五日始知與范某偕逃各處尋覓杳若黃鶴據該處人風傳有逃來皮街之說故范馬兩家已派人來皮在西街派出所報告請求搜查刻間正在嚴重搜查中云

△局長知人善任
（公主嶺）本鎭稅捐局長趙鴻業在政界歷充要職學識既優經驗人富深悉爲政之道首在得人是以所委局員必出之以愼選有吳雲塔者在稅界充差多年操行不苟穩重有爲現經人紹介爲趙局長所賞識即委以相當職務趙局長具人倫鑒久有所聞以此觀之謂趙局長之識人益信稅務前途自有一番起色云（若）

△局長徵稅有方
（公主嶺）據接近稅捐界之人傳出消息六月份稅收照比額長收至四十八萬餘元現值淡月糧石無何運出而貨物輸銷亦不暢旺長收至四十八萬餘元之鉅趙局長之督徵有方可以概見云云

△令商戶設水桶
（公主嶺）本鎭公安第六分局分局長戴德鴻氏對於警政積極進行事無鉅細必自躬行以大氣暑熱時症發生對於衛生事項進行不遺餘力於月之二日傳知各商戶於門前一律設置衛生水桶一個或二個傾倒穢水以便收拾而重衛生云

△局長變更行程
（公主嶺）本鎭公安第六分局長賈金章業已辭職交代清楚定於本月三十日啓程赴黑龍江省料理荒務以迭奉許縣知事自遼陽來信催其速去許府張主席即委其爲縣政府主席請賈分局長助辦公務是以賈分局長改變原定行程先赴遼陽一行然後再返轄赴江省賈分局長在本鎭感情融洽輿論悅服其行時將有一番之惜送云（若）

△偷宰母豬宜禁
（公主嶺）本鎭河南大胡同一帶爲肉床小飯館會集之所近聞各肉床各飯館多有時偷宰賣母豬肉者又以拐角某飯館爲特甚幾以爲常事當此時症流行之時更當查禁並予以相當之處分是爲正辦有管理之責者以爲何如西大街院大院內不知誰何時宰母豬二三頭飼得極肥以作賣品亦有遺警章故並誌之云（若）

△幼女被拐找回
（公主嶺）本報前載某姓女被人拐去等情某該女現已找回拐夫趙某在黑龍省克山縣判徒刑六年聞某姓女性實安穩女工精美爲一好女子不幸爲趙某施以藥術强制拐去爲美玉之瑕然雲散日出日仍光明何損於日是在自爲如何以爲斷定他人其如我何云（若）

△娼界惡習宜革
（公主嶺）凡性好冶遊者當不至吝惜金錢恐妓女回頭一笑餡能橫生則甘心報效傾囊不悔但妓業亦爲一種營業即應照商規以取纏頭費詎可例外取求乃近據一般冶遊者云本鎭河北平康里頭二三等妓館之茶役代客買食品則從中乾沒幾何若客交代價錢亦從中計取幾何客之憨厚者受甘其欺而不與較若有質問者茶役則急解身謂錯誤尤可怪者彼妓女則爲之說項而以汝爲老爺豈在此些許之不稀不厚之洗湯灌之必達其乾沒之慾望而分已顯係妓女與茶役串通一氣上下其手愚騙遊客事雖徵末殊關心術有管理之責者應設法爲之革除姑誌之俟再訪再誌之云（若）

大連汽船株式會社（簡稱）大連公司啓事

敬啓者敝社自創辦以來於茲拾餘年所有輪船多艘航行南北洋及日本各口岸定期往來對於裝載貨物格外克已招待來客伺候周到至於船體之堅固客艙之雅潔久爲各界人士所嘉許除在各大商埠設立分行外茲爲擴充營業便利主顧起見特又製造遼河丸新船壹艘計貳千噸此船內外之華麗猶爲諸輪之冠專於營口天津之間定期航行特由新市街西首仁泰洋行舊址設立出張所又在西北街另立賬房聘到營口號大輪船行之經理王之厚君兼充該賬房經理該君信用素著航業熟手茲擇於陽曆七月九號開幕如荷光顧便請接洽所有內部川往暨裝運手續敝社負完全責任特此聲明以便週知臨啓無任歡迎之至

營口西北街

大連汽船株式會社 營口分行賬房 長電話一一三一番

金記總廠緊要聲明

逕啓者敝廠在奉界一帶設立分莊賣貨多年今有敝同人蔡同熙早經告退施行出號敝廠業與此人實行脫離關係嗣後此人無論發生何種事件敝廠概不負責特此聲明望祈各契家多加注意是爲至要

天津金記總廠

餘泰洋服店

敝店設於遼寧省長公署大街聘請優良技師承做各種洋服無不精良遂時肥瘦合度曆年承做京奉瀋海四洮洮昂各路制服有口皆碑並自運各種洋服材料物美價廉倘荷駕臨無任歡迎

大連西崗 華北大戲院

陰曆五月二十四日起映

上海一婦人

導演 張石川 主演 宣景琳 主演 胡珊

下期花木蘭從軍

遼寧新生活影片公司附設各大戲院之一

大連 上海大戲院

陽曆七月一號放映

武術俠義愛情名片 劫後緣

導演 張慧冲 主演 徐素娥

寺兒溝 明星大戲院

陽曆七月二號放映

時裝滑稽偉大名片 怪女郎

導演 陳壽蔭 主演 毛劍佩

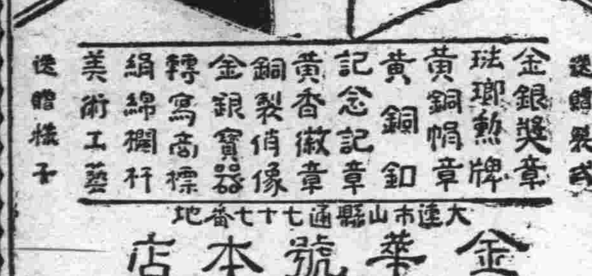

中國行政院指定 東三省官公署指定

金銀獎章 琺瑯勳章 黃銅帽章 黃銅鈕 記念章 黃香徽章 銅製偵像 金銀寶器 轉寫商標 絹綿欄杆 美術工藝 歡迎賜顧 送贈樣子

大連市山縣通七十七番地

金華號本店

電話七九六四番 振替一五九八號

奉大鐵工廠遷移地址廣告

啓者鄙工廠爲擴充工業起見原廠房地區狹窄不足使用特擇於工業區三馬路北三街廠房一所房間亦多廠地寬濶特由上海大連聘專門機術技師數十名專造各種機械及鐵路機車貨車附屬品沿線應用五金材料等煤礦機械油坊燒鍋機械及各種鍋爐並包按暖汽及衛生工程一般製造及修理特後各商號交易家有購買機械通信時請向遼寧工業區三馬路北三街奉大鐵工廠便安

舊地址遼寧大西邊門外南武經路

遷移於工業區三馬路北三街

奉大鐵工廠

總理楊長淸謹啓

對於火災盜難防禦負保險責任

金庫 氣電 器具 煖壺 量衡

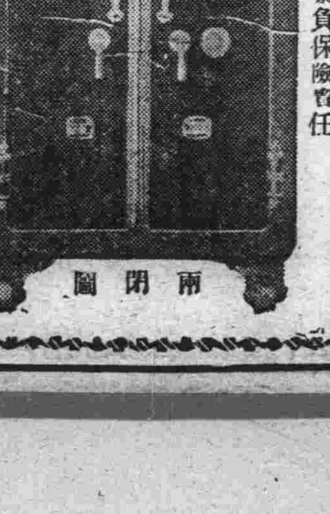
兩開圖

大連市浪速町一丁目支店同二丁目

特約店 山形洋行啓 電話三〇一五 八六八八番

鳴謝永寧保險行賠欵迅速

啓者日前因鄰居失愼殃及敝號所存貨物遂遭燒燬及水漬損失不資幸事前在中國實業銀行永寧保險行保有火險肇事後經該行代理吉東昌公司立即派員調查屬實按照損失不折不扣立即如數賠償足見該行信用卓著該行代理辦事迅速領欵之餘無任感激特此登報鳴謝並爲各界介紹焉

長春商埠地大馬路 濮信記謹啓

恒大汽車公司

本公司特爲顧客便利起見購到新式汽車數輛車身寬大清爽雅潔駛行穩速定價低廉對於顧客格外週到如蒙惠顧極表歡迎

金州南門外 電話壹百參拾壹番

全國知名 亞康節命相

鄙人宦遊南北遍訪統一之命相未克如願故來此邦物色其人但年衰多病每日批五命爲限餘則俟諸異日諸公原諒爲幸

郵批五元 細批十元

寓南滿站瀋陽旅館卅九號

長春協和商場啓事

請
各界
駕參觀
遂意遊覽
協和商場店
紗羅男女汗傘
春往移夏暑涼扇
百貨用品俱已完全
新到大宗奇鞸紗羅緞
綢絹毛呢毛紗喜壽帳聯
經售生殖靈益壽延年
旅行用具盡美盡善
陳列逐日更新換
潔製糖菓餅乾
代理唱機盤
翠玉古玩
特歡迎
價低
廉

天慈醫院

外科 皮膚科 花柳科 婦人科 專門

奉天南市場大街路北 電話總局二三七三

醫學士馬天墀 司武

康健人的血質

康健之人、體肉血質稠厚、血球正常、能抵抗外來之疾病、所以體虛血虧者、非但本人病不離體且易傳染外來諸疾

自來血

以藥力產生新鮮血液增進血中抗毒素更有(補精)(保腎)諸功補力及於四肢百骸

試服一二瓶

體內血質稠厚、面色漸紅、連服數瓶百病消除常服者、康健而永無疾病

價目 大瓶二元 小瓶一元二角

總發行 上海四馬路 五洲大藥房
分發行 奉天鼓樓南 五洲大藥房
分發行 營口西魚市口 五洲大藥房
分發行 吉林糧米行街 五洲大藥房
分發行 哈爾濱道外 五洲大藥房

最新運到 百代高亭
大批唱片 鑽鋼俱備
應有盡有 定價低廉
消遣新春 以此最宜
餽贈親友 備有禮券

禮券計分七種有
壹圓貳圓四圓陸圓
拾圓五拾圓壹百圓
下列地點均可兌貨

南京 上海 下關 鎮江 揚州
徐州 無錫 安慶 蚌埠 蕪湖
杭州 寧波 溫州 紹興 福州
南昌 九江 贛州 長沙 雲南
武昌 漢口 鄭州 開封 泰安
濟南 青島 天津 北平 保定
奉天 安東 大連 太原 虹口
石家庄 哈爾濱 星加坡

凡亨得利恒得利大西洋鐘約二妙春柏林大明均可兌貨
大連監部通電話四七四六番

亨得利鐘表眼鏡行啓

專治婦女科聖藥服用治愈者無數

女喜臺

主治効力

專治婦女腰腿疼痛久不受孕胎前產後久患小產虛弱癆症
月經不調子宮寒冷赤白帶下崩漏不止四肢倦怠一切諸症

各埠代理店

▲岩岫縣福興棧▲城子蠣輿 順昌▲奉天省中西印刷巖華 藥行▲雙城堡裕太公▲遼陽 義和堂▲開原全生堂廣盛元 ▲哈爾濱東華藥坊▲珠淵藥 坊▲四平街天德堂▲長春長 生藥坊▲郭家店天德裕▲海 城德增福▲瓦房店儒昶藥坊 ▲亮甲店大生堂▲青堆子成 茂興▲入石橋衞生復▲芝棠 發利號▲水師營裕和永▲旅 順仙芝堂大德堂▲金州老德 記▲蓊平洪春堂 總發行大連西崗街壹一二番 康德記大藥房

齒科 早川醫院

遷至西通電車道傍
舊營業所左邊第二家
電話三九七一番

本社電話
本埠訂報四〇四二
編輯事項七五一二
接洽廣告四〇三四

大連同昌紬緞莊佈告

本號自開業以來多蒙各界光顧實深感謝茲爲酬報主顧起見特將各貨重新整理添配花色奇形異樣色色翻新定價劃一分外低廉惟期完備以符諸君雅意倘蒙賜顧不勝歡迎之至

奧町五十番地 電話四五〇二一

大連大華綢緞局特別大減價

各貨犧牲血本削碼賤賣
門售概作金票不折不扣
批發零躉無任歡迎

協茂盛紬緞莊啓事

敝號近到最新流行紗羅絹葛刺綉衣料奇花異色無不俱備倘蒙惠顧無任歡迎

大連浪速町五十番地 電話長四六三二 批發部五四五三番

奉天站 霞町

天興東綢緞中外商場

日本號新運到適時各貨及男女最高等洋服衣料
代理百代高亭戲機唱片電影定價克己惠顧歡迎
電話長二一二一番

大連德泰號紬緞廣告

本號開辦有年專運呢絨綢緞有美盡備無待自詡時值春日載陽重到歐式最新流行綾絹綢葛嗶嘰紗羅旅行用具一應俱全定價不二分外克己凡我主顧無任歡迎

開設奧町五五 電話長五二八二番 七四四五番

風和日暖正是郊外遊行之時

敝行最近由法國「極可厰」運到郊外遊行反光千里鏡
八倍双眼反光千里鏡每只祗售金四十八圓
六倍双眼反光千里鏡每只祗售金四十二圓五角
此種千里鏡觀望明瞭小巧輕便皮盒負皮帶配置完全誠郊遊旅行之無上妙品也請速購備爲荷外埠函購另加郵費五角欵請先惠

大連市浪速町四三番地
史惟記時計眼鏡行
電話三二二一番 振替大連四六五六番

生徒募集

招募自動車學生每月一日開學期男女廿名爲限三個月畢業學費金八十元保證考票職業介紹教授親切補習無料設備宿舍分文不要每月膳費小洋七元二角附設修繕工廠機關內部得以詳細明瞭

講師宮培久 修繕兼轉運教師薛吉本 轉運教師宮久光

大連劉家屯同壽病院前 沙河口自動車講習所

▲君患肝火否▲
▲我有潤腸丸▲

肝火中燒・最易激 怒・世人往往因小 不忍而亂大謀者・ 由於憤怒・實由於 肝火・

君有肝火否・盍服 第威德潤腸丸以平 之・藥料完全植物 質・毫無刺激作用 ・日服二粒・肝氣 不作・祝君前途更 多勝利・

第威德潤腸丸

價格低廉祇售兩角

第威德 潤腸丸

各大藥房均有出售

長春 益發合機器麵粉油房廣告

欲訂購或代銷者均可函商必當特別待遇以廣招徠備有各號標品函索即寄並在長春頭道溝
獎許價值公道取利極輕如有大宗批購者尤能格外從廉恐未週知特登廣告倘蒙惠顧無任歡迎

維自環海通商經濟日展本號鑒於東省爲農產之區特爲提倡實業起見不惜巨資在長春頭道溝高砂町建築大規模之麵粉工[illegible]機器製造各號麵粉以[illegible]馬爲商標在農商部註册遴派經驗人員[illegible]原料聘請高等技師悉心研究[illegible]求精出品優美價格低廉行銷各埠久爲中外[illegible]茲爲擴充銷路起見凡遠地[illegible]本[illegible]油房[illegible]純潔保管合格屢經各博覽會優等[illegible]八四、五〇五火磨日電話三三[illegible]

注意國貨

內務部化驗 農商部註册 牛首商標 官許存案

中藥每包價現洋一角

氣味芬芳香甜適宜

懷中常備之神劑 人人必需之雲丹

健胃清心 避疫解暑

雲丹

總發行所營口 義興成餘記藥行

口中常香解臭妙品

電話一千一百六十三番

經官化驗純粹國貨夏令消暑驅毒清腦防疫衛生殺虫人人必需全國馳名功效無敵之老牌雲丹已經發售了

主治效能

胃不消化 口臭牙痛 嘔惡心跳 水瀉痢疾 頭痛燒熱
時行傷風 子午吊脚 大便閉塞 腹脹噎膈 宿酒瘧塊
中暑中寒 竅閉關塞 四時時疫 霍亂吐瀉 煙酒暈船
時疫急痧 赤痢血痢 舌燥口乾 肚痛胸悶 食不消化

定價表

大包現大洋五角
中包現大洋壹角
小包現大洋五分

營口西大街 電話一一六三
義興成餘記大藥行 總發行所

萬國牌開荒火犁

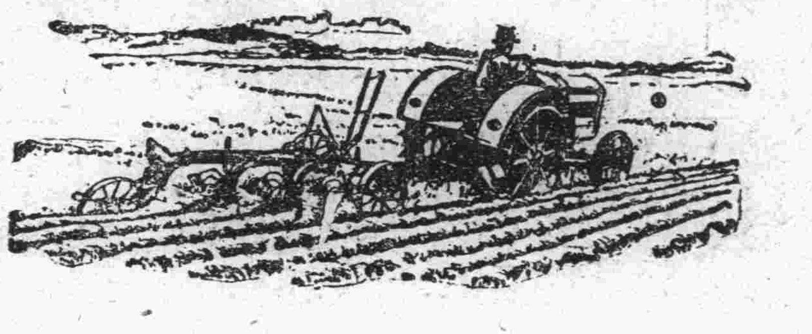

開荒者的注意點

買火犁的時候
不要從不專門人家買
不要憑書本圖樣上買
要注意

在北滿有二十餘年經驗而成績卓著有口皆贊的萬國牌開荒火犁之可靠省工省油每日可開生荒十餘晌燃煤油兩桶

一年之內可獲利百倍

備有現貨歡迎參觀

遼寧 商埠地馬路灣多小公司啓 電話 中一五六二 國二二二五

副刊

西方名人小軼事（海客）

英國故大小說家狄根司氏，他無論宿在那裡，臥床的方向，必須坐北朝南，不得變換，據說他出去旅行時，行篋中一定帶一具指南針，專供測觀臥牀方向之用，以免錯誤。

美國故大著作家馬克都溫氏，一次坐了游船出去旅行，在海上遇了風浪，頭腦眩暈，不能支持，正靠在鐵闌干上掙扎著，船中的司事趕過來問道，「葛利曼士先生，可要我拿甚麼東西給你療治一下麼」他信口答道，「拿一個小鳥來給我」

德國故大政治家畢士麥氏，以鐵血宰相聞名當世，生平最怕人家對他平視，他曾說「一在十四步外用一個望遠鏡對你望著，與在四步外將一枝手槍對你注著，使人感受同樣的不快」但是他很喜歡接見賓客，尤喜與新聞記者相見，他曾說，「我不願意見三個外交家，卻願意接待五個新聞記者，因為我可以增多我的見聞」

法國故大小說家左拉氏，文字生涯，十分發達，但是金錢一到手中，就喜歡盡量的揮霍，他在巴黎有極華美的寓所，在梅塘又造了兩所壯麗的別墅，聽說這別墅是零零碎碎造起來的，每得到一注錢，就來造一部份，經了好久，方始全部落成

拾遺（鳥晉）

驟陽西去，清風徐來，緩步宜南，舒舒臟力，偶見路隅，飄來敗紙數頁，拾視之，乃凌丹階先生之鴉片煙詞，暨何梅閣先生之秋日旅懷集唐二十律也，迴環展誦，一則窮形盡相，刻畫入微，一則錦繡繽紛，天衣無縫，文章固曰游戲，思筆亦見精神，珍重攜歸，重加錄寫，投諸本欄，以傳讀者一粲

鴉片煙詞（調寄黃鶯兒）

鴉片廣東興，漸相沿，各處行，近年江左為尤甚，食者愈增，價值愈輕，教人都入迷魂陣，任精明，一朝上癮，總無成

初食為開心，到後來假變真，親朋勸說推酬應，昨日三分，今日五分，逢人尚說我無癮，果提神，不消幾載，肌骨瘦曾々（山旁）

辯好豈無因，說將來甚可聽，最能醫治肝經病，破得愁城，安得游魂，奪名如意真堪信，細董尋，強詞奪理，不過騙感人

煙袋不尋常，看攜來，尺許長，竹頭甘蔗多般樣，銀斗生光，玉嘴牢鑲，幾多性命由他喪，果錚芒，顧名思義，不愧號為槍

講究是煙盤，非花梨即紫檀，白銅廣錫皆洋斬（金旁），燈放中間，籤擱兩邊，絕精盒子時時換，不嫌煩，記煙口數，顛倒小銀錢

歷史叢談

二百十三

皇帝（弊政）唐德宗之進奉宮市，五坊小兒（貞元二十一年）宋徽宗之應奉局，花石綱（崇寧五年）官家之擾民，由今論之，固莫甚於用兵矣，地方糜爛，生民塗炭，至今已達極點，然而擾民之事，除使民不得安居樂業者，用兵外，正自多般，民敢怒不敢言，道路以目，如唐德宗時，進奉宮市，有五坊小兒，五坊者，鵰坊，鶻坊，鷂坊，鷹坊，狗坊，是也，五坊小兒，張捕鳥雀於閭里者，皆暴橫以取民錢物，至有張羅網於門，或張於井上，近之，輒曰，汝驚供奉之鳥雀，即痛毆之，出錢物謝之，乃去，其擾民為何如耶，誰能出不由戶，誰能渴不汲井，捕鳥雀者，使民不敢由戶，不敢汲井，是直絕民之生路，幽民於縲絏之中也，樂土樂郊，化而為宜岸宜獄，無拳無勇之民，情何以堪，夫鷂死懷中，魏徵之奏事故久，珍禽不畜，太保之垂訓何深，以鳥雀之細微，犯大禹禽荒之戒，養小失大，明公不取也，乃嗜鳥雀者，不悟其非，捕鳥雀者，益肆其虐，故事相沿，由來已久，直至順宗即位大赦，始得罷止，是民受五坊小兒之虐，等於要囚，不逢大赦，尚不知流弊，將伊於胡底也

又如宋徽宗之應奉局花石綱，何謂花石綱，徽宗垂意花石，蔡京逢君之惡，諷朱沖取浙中珍異以進，徽宗嘉之，嗣後歲々增加，舳艫相銜於淮汴，號花石綱，命朱沖子，領應奉局，及綱事，沖子指取內帑，如囊中物，於是搜巖剔藪，即在江湖不測之淵，亦百計取之，必得乃止，凡士庶之家，一石一木，稍稍堪玩者，即率卒直入其家，用黃封表識，使護視之，微有不謹，即被以不恭之罪，及發行時，必撤屋抉牆以出，人家不幸，有一物小異，共指為不祥，惟恐芟之不速，民被其害者，中家破產，或至鬻子賣女，以供其須，篙工挽師，倚勢貪橫，陵轢州縣，道路以目，其擾民更何如耶，夫陶菊周蓮，名人愛之成癖，補天有媧，古者借以成功，如花如石，本皎潔清高之物，徽宗垂意及之，似亦無嫌於雅人高致，何必設應奉局，花石綱，使群小乘時，作福作威，以蹧蹋此清高可愛之花石耶，花石何辜，以清流而污以濁流，吾知花如解語，應說小鬼欺人，石果能言，必罵大君逸我，徽宗人主地主，如有嗜好，諸臣皆足以供之，何苦用一般豬狗奴，蹂躪鄉民，與隋楊廣，陳叔寶，何以別乎，楊廣頭顱被斫，可謂勇士不忘喪其元，叔寶身投井中，可謂志士不忘在溝壑，徽宗北狩，可謂投畀有北，投畀有昊，死於沙漠，自取之也，書曰，玩人喪德，玩物喪志，有物可玩而玩之，尚足喪志，況無物而擾民以求之，豈第喪志云乎哉，亦與玩人同為喪德而已矣

醫世良方（雅亭）

近年兵氛匪患，險象叢生，水旱雹蝗，災祲迭起，又兼人心不古，世道淩夷，種種惡化之習尚，需染既深，儼若流行病然，比比皆是，誰敷能療其痼疾，而起其痼疾耶，吾嘗遊行街市，見黏於壩壁之上，有醫世良方一紙，閱之頗引人注意，因迻錄之，以實消閒，且以備世人之採擇焉

計開醫世良方，藥味列後，良心一片，忍耐三分，廉恥十分，好腸子一條，公心一點，惡實去根，涼血淨洗，邪淫去心，遠志十分，貪墨洗淨，和氣一團，方便少許，腐化打破，熱血一掬為引，以上十四味，和氣水煎服，洵為當今世人對痾之藥，大有起死回生之功，如此醫世良方，未知我國民能採擇否

新酒令三百（黃偉伯）

獨占鰲山峰第一，請浮大白莫推辭（居首座者飲一杯）

事事讓人先一步，不妨依樣書葫蘆（居次座者飲一杯）

若量身段高多少，君是曹交伯仲行（席中最高者飲一杯）

笑君身似侏儒矮，翹足難窺子貢牆（席中最矮者飲一杯）

看君大腹便便樣，遮莫前身是孝先（席中最肥者飲一杯）

朝夕饔飧同一飽，緣何瘦到骨如柴（席中最瘦者飲一杯）

長游酒國乾坤裏，到老當然量更豪（席中最老者飲一杯）

座中都是君前輩，酒後狂言莫亂談（席中最少者飲一杯）

先到推君為第一，不愁飯後始敲鐘（最先到者飲一杯）

滿座望君如望歲，何為濡滯獨來遲（最遲到者飲一杯）

難得衆仙同叙會，舉杯相約醉流霞（合席同飲一杯）

叨領盛筵銘肺腑，一杯還敬主人翁（主人翁飲一杯）

夏日自遣（劉子振）

讀書盲鈍善遺忘，酷愛清閒保健康，恐礙夜眠食避飽，怕干時忌語尤狂，盤儲野菜安貧素，筏鎖殘編貯古香，林木山溪堪自適，推開北牖納朝涼

中山先生千古

開國自盤古，帝稱揖讓，干戈爭奪，我總理以共和號招，定三民主義，立五權憲法，平生以來誰能比，遷葬燕京畿，地接孝陵，山依紫金，看兩姓之靈寢同居，前則逐蒙古，後者驅滿洲，可見至德必有鄰，（前江西總司令劉懋政敬挽）

生殖靈藥

生殖靈藥　專治虛損　德國政府　中日官署　斷貨三月　現由德廠　大批新驗　再經化藥　夏季服用　關稅增加　每盒七元　實驗報告　函索面索

世界聞名　體虧各症　特許銷行　註冊核准　拖欵殊深　運到連濱　更送官廳　信效更盛　功譽倍勝　原價不增　銷路繁興　奉送諸君　立即照贈

大連三德洋行謹啓　浪速町二丁目七十番

白璧微瑕

青年男女每有眉目秀齒白唇紅畢具一個美人風韻而卻為疹瘰癬疥掩沒無彰是真所謂白璧微瑕令人惋惜雖然白圭之玷猶可磨皮膚之玷豈不可治乎但用如意膏敷塗調理管教肌膚玉潤白璧無疵矣

浙江杭州鼓樓前王龍君來書云「予患面瘡百醫無效幾至潰爛幸見報載如意膏之效試用三天其瘡漸退不久即消滅無形此膏真療腐之聖藥修貌之良方也」如意膏係韋廉士醫生家良藥之一為八種珍品配合而成清滋潤解毒生肌統治疹瘰疥癬疔癰疽以及足泡癩頭濕疹胎毒燙傷割破跌損虫螫定價每一匣大洋六角六匣大洋三元郵力在內遠東總發行上海江西路六十號韋廉士醫生藥局

招募學生

學費低廉　教習懇切

每月初壹及十五開學

△本學院五大特點
一、設備完善
二、實地練習
三、闡明學理
四、保證考取
五、介紹就職

本院主任講師田邊武吉氏日本東京早稻田大學機械科畢業後曾任中國汽車公司技師及大連三信商會自動車部技師長寄宿舍潔淨雅致住宿免費章程函索即寄但要郵票二分電話九五一二番

大連市京町十九番地　亞東自動車學院

肺病之新治療法

以肺病為不治之疾者　已屬過去之夢　苟有適當之療法　必能治癒無疑　是蓋無論何人所不能否定之事實也　然歐美諸先進國　以其治療法及豫防法之完備　故肺病患者年々減少　顧我東洋如中日兩國　反年年增加　雖由於風土氣候之關係　亦以其療法之不完全使之然也　今舉世界各大都市中肺病患者之統計如左

中國北京	人口百萬人中	肺病患者	五六〇九
日本東京	仝	仝	四六八二
俄國俄京	仝	仝	四五五四
德國伯林	仝	仝	二三九五
英國倫敦	仝	仝	一九八〇
美國紐育	仝	仝	一七五五

由是觀之　我中國為世界上唯一之肺病國　年々犯於斯病者不知凡幾　是由地勢使然以其烈風而砂塵多　加以天氣乾燥　故患呼吸器疾病者亦自然多也　顯現今之肺病療法如（TUBERCULUM）結核素注射　血清注射　空氣療法　營養療法　藥物療法等其法甚多　雖各專門大家　競唱己說　研究不遺餘力　究未達於完全之域　不可不稱為一大憾事也　本藥房發賣之康素乃肺結核最新之治療藥

強肺　新藥　康素

經本藥房多年之研究　應用最新化學之智識所配合而成之良藥　用之於肺病初期即肺尖加答兒　肋膜炎　氣管支加答兒等　其効殆百發百中　雖第二期第三期之重病　亦能使病勢大退　而減其苦惱　康素者　參考東京京都及各大學病院內科所用之肺病患者之治療法　以德國羅亞爾公司特製之著督兒為主劑　而配以健胃壯臟鎮靜諸良劑所製成者　用諸肺病患者　其効驗如左

第一　健胃腸　助消化　增食慾　長營養使体重大增
第二　有殺菌防腐之効　能防結核菌之繁殖且使死滅
第三　解熱　治頭痛　胸痛
第四　制止盜汗　夜間得以安眠
第五　能使精神爽快　元氣旺盛　活氣從心臟
第六　止嗽　祛痰　防咯血
第七　可使体力強壯　對於結核菌毒素之抵抗力增大

以上所述　強肺長壽康素對於結核諸症　及特種之靈藥　實有起死回生之効　其為現今環球上最進步之靈藥　已為識者所公認　固無待本藥房之喋々也　肺病患者諸君　其速服斯藥以浴再生之幸福　此本藥房所不勝希望有也

茲舉肺病患者易發之病症如左以供諸君之參考

第一　夜間就寢後或早晨初醒時　則起咳嗽　有綿延至一兩月者　咳時有吐痰者　有不吐者　其不吐者稱為乾咳　乾咳持久不癒有發嘔吐者
第二　不咳嗽亦又不吐痰　但覺精神不快　懶於做事　平時所好之運動散步　讀書遊戲等忽然厭棄　活潑果斷之性質　變異急性優柔不斷　陷於睡眠不足瑣事細故　易致驚怖
第三　胃腸無病　而消化不良　食事不進　身体漸次羸瘦　体重銳減　皮膚蒼白　易受風寒　婦人則月經不順
第四　別無原因　惡每日午後二時至六時之間　常有三十七度二三分乃至三十八度四五分之發熱（普通健康人之体溫三十六度七八分）此間頭疼頗甚　身體疲倦　易於發汗　而解熱後精神爽快與平時無異
第五　心動變劇脉搏加　多肩膊酸易於逆上
第六　痰中帶血　或有突然咯血者又有久滿不止聲音嘶嗄者

以上所述　為肺結核初期之症狀　此際服用強肺長壽靈藥康素　慎重加療　可以全治而無再發之虞　若諸君有此等症狀　而視此藥於等閒　或惑於人言　服用其他欺人之藥　則早晚必致病勢沈重而陷悲慘之運命　此蓋明如睹火之事實也　至第二期第三期之重症　則無論何人　一見即知其為肺病患者　体溫則自朝至夕昇騰　咳嗽不止　咯痰不已　身體羸瘦　手足纖細　目眶內陷　顏色蒼白　顴肉大脫　呼吸困難　肋骨高聳　其可憐可怖之狀如此　然苟服藥及治療法得宜　亦不至全部無効　若服用康素　而守本藥房所指導之養生法　必能治癒而求完全之効　諸君不必失望　但速服康素而已　早服一日　即早收一日之効　而得免於苦痛也

普通康素藥價　二十一日分　金五圓五十錢　七日分　金二圓

特製康素藥價　八日分　金五圓　十七日分　金十圓　卅六日分　全廿圓

康素中國各埠大藥房均有代售　就近採買為幸

發售所　大連市山縣通二丁目　順和公司藥房

大阪商船出帆

●開往天津
▲河南丸 七月六日正午
▲武昌丸 七月十三日后三時
▲貴州丸 七月二十日前十時
●開往橫濱
▲武昌丸 七月十八日
▲貴州丸 七月四日
▲河南丸 七月十一日
●開往門司神戶大阪 前十時
▲哈爾濱丸 七月七日
▲烏拉爾丸 七月十九日
▲亞美利加丸 七月五日
▲香港丸 七月十四日
●開在朝鮮經由長崎鹿兒島
▲關東丸 七月二十二日
●開往上海福州基隆高雄
▲福建丸 七月十九日後三時
▲盛京丸 七月二十九日
▲長沙丸 七月八日
●開往紐育(概不乘客)
▲哈巴那丸 七月十七日
●開往北米
▲阿理的拉丸 七月八日
●開往歐州
▲阿拉台丸 七月五日

大阪商船株式會社大連支店 電話四一三七番 中國賬房 六二八三

日清汽船出帆

●開往青島上海 午前九時
▲華山丸 七月四日
日清汽船代理店 大阪商船株式會社大連支店

日本郵船出帆

●歐洲行
▲敦賀丸 七月二十一 漢堡行
▲對馬丸 八月二十五 漢堡行
▲打阿蘇丸 七月 日 李浦行
●開往紐育
▲高岡丸 七月 日

近海郵船出帆

●開往長崎神戶大阪橫濱
▲淡路丸 七月十一日
▲相模丸 八月一日
●開往橫濱
▲相模丸 七月四日
▲勝浦丸 七月二十日
▲玄武丸 七月廿五日
▲淡路丸 八月三日
●開往天津中莊
▲淡路丸 七月四日
▲勝浦丸 七月二十日
▲玄武丸 七月十八日
▲相模丸 七月二十五日
●基隆高雄
▲第二養老丸 七月三日

朝鮮郵船出帆

●仁川長崎鹿兒島行
▲羅南丸 七月十日
●青島仁川
▲會寧丸 七月四日
朝鮮郵船株式會社代理店 近海郵船株式會社代理店 日本郵船株式會社
大連支店

宮崎商會出帆

●開往登州府龍口
▲隆安號 七月六日
●開往芝罘
▲公濟號 七月六日
宮崎商會賬房 大連市山縣通一七七番地 電話五二二一五番

威連輪船出帆

●開往青島
▲敦賀丸 七月五日
荷客取扱店 丸一賬房 大連市敷島町六番地 電話五八八八番

大連汽船出帆

●開往青島上海 滿鐵航
▲大連丸 七月九日前十二時
▲奉天丸 七月十一日前十二時
▲榊丸 七月六日前十一時
●開往天津
▲天津丸 七月八日前十時
▲長平丸 七月五日後六時
▲天潮丸 七月六日後四時
●開往香港廣東
▲一東洋丸 七月八日
▲天津丸 七月十五日
▲永安丸 七月二十日
●開往登州府龍口
▲龍平丸 七月八日後六時
●開往安東
▲天潮丸 七月十一日後六時
●開往阪神營口出帆
▲長順丸 七月九日
●開往營口
▲長順丸 七月四日
●開往台灣
▲鞍山丸 六月三十日
●開往名古屋
▲五大星丸 七月十五日
▲東崗丸 七月八日

大連汽船株式會社 電話四一八五番
專屬貨客經理店 大連市敷島町永和公司 電話七八六八‧七二七五番
阪神航路專屬貨物經理店 澤山兄弟商會 電話五二六二 四六八一番

政記輪船出帆

●開往汕頭
▲英利號 七月 日
●開往青島
▲增利號 七月二十九日
●開往上海
▲純利號 七月四日
●開往芝罘
▲永利號 七月四日
●開往龍口
▲有利號 七月五日
●開往營口
▲福利號 七月廿八日
▲廻安號 七月 日
●開往威海青島
▲廣利號 七月七日
●開往芝罘香港廣東
▲全利號 七月卅日
●開往秦皇島威海香港
▲中華號 七月六日
●開往安東
▲廻安號 七月 日
政記輪船股份有限公司 電話四一一四番

阿波國共同汽船出帆

●開往芝罘威海青島
▲十六共同丸 七月七日後七時
▲廿一共同丸 七月四日後七時
●開往芝罘威海仁川
▲廿六共同 七月八日後七時
●開往天津
▲長山丸 七月 日
●開往鎮南浦
▲長山丸 七月四日前八時
阿波國共同汽船株式會社 大連支店 大連市山縣通二〇〇 電話八九六一 五〇〇一

鹿玉軒記出帆

●開往宇品今治三津濱大阪
●開往安東
▲海壽丸 六月七月六日
●開往芝罘威海衛仁川
▲利通號 七月四日
●開往芝罘
▲福壽號 七月五日
鹿玉軒記 大連市加賀町 電話六一一八番 三八五一番

現代文化之惠澤

治退皮膚病 天恩水

可誇之三大特長

一、殺菌作用
完全殺滅寄生於皮膚病之病原菌痛痒等症痛苦則為消除

二、消毒作用
將皮膚病患部之毒素以合理的分解消滅之不使病毒侵入內部完全消滅毒素

三、收斂作用
將皮膚病患部逐日治愈迅速簡易確實治好皮膚病比之向來市井所販賣諸藥其效果嶄然卓越不可同日而語現於皮膚病藥中佔全國中第一位之銷路非偶然也

打破迷信
天恩水其効果神速靈妙以其治愈頗迅速為反有人憂其將惹起餘病之虞者無然此為完全杞憂蓋天恩水係完全將毒素消滅而治愈因擦用天恩水皮膚病既可全愈身體益增強健其精神更加一番之欣悅爽快

天恩水之威力
無論如何糜爛之患部擦用天恩水絲毫不感疼痛刺戟且以澄淡之水藥並不刺目難看其用法亦極便當

主治効能
○疥癬 ○乾癬 ○陰虫 ○水泡疹
○濕疹 ○涇癬 ○金錢癬 ○破爛
○遍身瘙癢 ○瘡痒 ○魚鱗癬 ○白頂瘡
○白斑瘡 ○髀瘡 ○面泡 ○雀斑
○頭瘡 ○凍瘡 ○皮膚皴裂 ○鵝掌風
蚤蚊等臭虫毒虫之刺傷藥漆所熏傷唇焦肛門痛腫皮脂漏等皮膚一切

購買須注意
市面類似混同藥品頗多故購買時須指名要天恩水

天恩水藥價
三角 五角 一元 二元 送費一角二分

各處藥坊皆有販賣貨物賣缺之際請將代價滙寄左記發賣總行直接訂購即將藥品寄到

發賣總行 東京藥院
本店 東京市芝區田村町十八 電話芝一八七四 振替東京六〇一〇〇
支店 大阪市天王寺區石個邊町二十四 電話一二四六 振替大阪五〇八一八

已故雨森良意院長所遺醫院長一席現由雨森家族合議特請日本醫學士梁世暄氏充任每日親身診察不誤特此聲明

內外花柳眼婦小兒等科特備德國六〇六及戒煙良藥

晝夜診治 病室完備 入院隨意

白十字醫院

院長 日本醫學士 梁世暄
西崗街九八番地菜市對過 電話三五二二番

專用商標 愛輪

合資會社 **愛輪膠皮工廠**
大連青雲臺十二 電話六二八〇番

營業課目
新式地下足袋 男女膠皮靴鞋 膠皮底運動靴 各種膠皮底鞋
馬車車輪膠皮 膠皮後跟前掌 專製膠皮等物 軟硬一襪俱全

營口總代理店 宏增盛長記 營口窪坑店北院

瑞有氏黑色補丸
補藥中第一聖品

瑞有氏黑色補丸真樣

購者注意認明圖式免受偽欺

瑞有氏大醫生黑色補丸專治男女貪血五勞七傷氣虛咳嗽先天不足後天勞損勞心過度破身太早陽萎不舉絕嗣腰膝瘦痛多年白濁或婦人白帶凡由腎虛發生各症服之均有奇效黑色補丸經售西藥者均有出售或直向上海福州路八十二號瑞有氏藥行函購每六瓶五元郵力在內

上海英租界福州路八十二號 瑞有氏藥行
分發行奉天嗣堂對過 瑞有氏藥行

最新流行之羅紗葛綢派立司綢印花衣料各種男女章身應用之品唯有敝號大連祥泰義綢緞莊所到之貨全是奇花異色確實與衆不同貨既全價又廉惠顧諸君請駕早臨

大連祥泰義綢緞莊
本店 伊勢町電話五三八二 二壹二三〇番
支店 西崗大龍街電話六〇二九番

遼寧 **南洋鐘表行** 城內四平街 電話七七七

新式長方四方手表式樣齊備

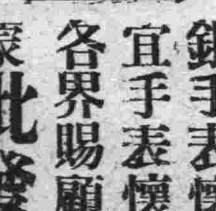

本行大批運到上等金銀手表懷表及各種便宜手表懷表花樣繁多各界賜顧保能滿意如蒙**批發**定價特別克己

靈驗非常 天下馳名

萬利止咳東東

專治男女老幼傷風勞損久咳新咳及一切百般種種咳嗽服用二粒馬上見功立刻止咳痰滿氣爽
(價目)每盒現大洋二元 小盒一元 每打 十元 廿元

功效卓著 雷厲風行

補血固精丸

專治吐洩遺精腰背酸痛面黃肌瘦久年不孕凡係身體虛勞等症無不能治藥性平和男女老幼四季可服美在一瓶奏效
(價目)每瓶現大洋二元小瓶一元 每打 十元 廿元

榮譽
主治說明不用細言顧客盈門戶限為穿治愈者千千萬萬閣下若不懇信請先購試驗

歡迎 (至本櫃購藥足大洋二元者贈附復電車票 外埠函購足大洋二元者郵費在內不足者 歸顧主自備郵費大洋四角五分)

杭州萬利分此東三省總經理
大連 **慈術大藥房** (露天市場西尾上町四十四番地) 呼出人和公司電話二二四一〇番
效驗說明書函索即寄

應用活動電影光補助教授

最新設備 **運轉手養成**

每月一號招取新生 日學部 夜學部 (欲閱詳章寄請郵票二分)

短期畢業 學費低廉 專門人才 中國職員 認真教授 嚴密訓練 設備完善 注重實習 官廳考試 保得證卷 介紹職業 作事無難 建設時代 莫此為先

東北唯一職業學校
練習用各種汽車完全新的式
日華汽車學校 大連北大山通一四番地 電話二〇六一番

內外科、花柳科、小兒科、產婦科、眼科、梅毒、有無診斷、檢痰、檢血、檢便
德國新六〇六藥針戒除急慢性阿片嗎啡癮
病室完備 入院隨意

仁濟醫院

院長 官立醫專醫學士 陳章哲
副院長 東京醫學士 徐榮
西崗東關街電車站前電話六七九九番

▲婦女秘寶 ▲救世黑鷄 韓奇逢

黑鷄並非是普通小鷄子 乃係上海大醫士用化學製成的一種藥品名為

黑鷄白鳳丸

主治經血各病百發百中萬試萬靈購時注意要謹記有

韓奇逢 大醫士之肖像為記

婦女諸病發源說

稱以天道化生萬物重賴坤成〇男兒志在四方尤須內助〇同甘獨苦即是月月行經〇癸水動期必得日日謹慎〇經行未盡須防六慾七情〇胎前產後更要注意〇倘或不慎關係性命〇風邊血熱不止〇寒凝經閉不通〇憂傷脾飲食少進怒損肝胸膈膨悶〇偶被驚恐所致發熱心忙心跳〇稍一處火上返口乾頭迷頭暈〇色氣不正成塊或者腰腿腹疼〇輕者不能孕育〇重則轉成癆病日久氣血虛弱百病隨之發生〇治法若不應手年月病不離身〇患者速服此藥〇身體強健精神可謂救世寶筏〇服之立桿見影名為婦女黑鷄白鳳丸〇又蒙各大醫學士贊成〇風行各省縣遠近均馳名

婦女要十分注意

腹痛?經血不調

白帶過多久不孕育惟有速服黑鷄白鳳丸百發百中凡患經血各病服之藥力絕大萬試萬靈老婦服月經復至振姙子女腰腿腹痛心忙心跳或年久之白帶久不孕育子宮寒冷速服此藥有立桿見影之功以湯潑雪之效購服一試其效力便知

定價每盒大洋二元每打二十元 總發行上海韓奇逢藥房
遼寧小西關祠堂對門大生藥房內韓奇逢藥房分發行
招請各埠代理

早婚之害

青年男女‥

在十六歲至二十左右正當發育之時代因智識早開乃謬然結婚!為父母者抱孫心切恒喜為其子早婚豈知在發育之年齡而試動房事身未發而精未足元氣之損傷言之可怕‥故早婚之男女每未老而先衰或竟中途以夭天年‧

美國最新出品

美育賓

是大補虛損之品能生精液長氣血健腦筋滋陰補陽培本保元凡早婚之人不可不服試服一二瓶後精壯力強體氣雄偉即有驚人奇效

一試即知効力迅速

購者謹防假冒、查近來有奸商、冒仿此藥之牌號、其名目亦類似美育賓相彷、而內中藥料、毫無功效、魚目混珠、意圖影射、稍不詳查即受其欺、特此聲明、諸君注意也

眞正美育賓之價目每瓶大洋壹元八角 半打九元 各埠大藥房均有出售

大連代售處 街裏華泰藥房 西崗德記西棧 華西藥房 電話八七八八
分行哈爾濱 道外中八道街 信昌藥行

大連

助役收入役無頭緒 大連市會延期
石本市長在此期中下工夫 物色得人提出本期市會乎

已在五里霧中之大連市會助役收入役之推薦問題、石本市長總以市長逐日登廳執務不誤公務、無助役收入役亦可之詞爲題、延遲推薦、如七月一日開參事會、所決定各件、參事會一二日內準可閉會、閉會後即可開會提出參事會所審議各草案、石本市長爲避受市會議員之指責胡不速推薦助役與收入役故已決定延期到本月十六七日左右、始能開會、即第一監督官廳之大連民政署、已於前日、再三催促石本市長、早日推薦助役收入役、聞大連民政署前後已催促五次、石本市長仍未決定、或此次於延期到十六日之中間能將物選出中堅人物之助役收入役、以免早日開會、致受各方面的質問攻擊、故石本市長、近日來大有進退維谷之勢、至於擁護派與革新派之安協、已成鏡花泡影、因此石本市長對於助役收入役之推薦、亦極行困難云

據七月一日之市參事會決議事項、爲市助役及課長退職慰勞金案、參事會之意見、爲小數賀助役之慰勞金、依原案金二萬元關於收入役之慰勞金原案四千元、增到六千元、有倉社會課長之慰勞金由三千六百元增到三千七千元、其他事項、日內仍開參事會再決云

南關嶺普學堂 建築新校舍 本月八日投標

大連民政署管內、海貓屯會建築三溝屯普通學堂校舍、已於七月二日投標、爲何人包作、尙未發表、同時南關嶺會普通學堂、亦以從前爲借用滿鐵之房屋、本年九月滿鐵收回、改用爲苦力宿舍、且該房屋亦不敷應用、故打出豫算、決定於本年九月以前、建築竣工、故豫定於七月八日上午十時、在南關嶺會投標、計建築學堂一棟、便所一處宿舍一棟、故凡欲包作者、可到南關嶺會索詳細標單、再繳一千元之押金、前往投標可也

汽車研究所 已設有八處 民署注意內容

近來大連地方自動車公司之增設、爲數過多、同時教授自動車學術之研究所、亦逐見增多、前年僅日支自動車研究所一處、最近達至七八處、惟因此等自動車教授所關乎學務、故大連民政署學務係、對此研究所等有所注意、據民政署之調查、市內共有八處、即一大連自動車講習所在上縣通、日人經營、二、日支自動車研究所在北

均須向該處報告、而免當局無從調查也、及其他如英語講習所等、亦均得到該署報准、並無不許可情事、不過以用之學校學院等名目爲不可、如沙河口黃金町之東亞自動車學院、其學院二字、得改爲其他名稱云

沒收三民鑑與 少年漂泊者 不准國人看此書

大連市沙河口大正通啓明書社、開辦以來生意極佳、惟其所賣之書籍中若上海亞東圖書館發行之少年漂泊者、及三民鑑、竟爲沙河口署高等係發見、即行沒收、查少年漂泊者之內容係提倡國民奮鬬的精神、及反抗資本家壓除不平等等、三民鑑既排日又鼓吹伊藤遭暗殺事該署對此項書籍之進入、今後將嚴重取締云

賑災游藝會第二日 表演血淚悲劇 劇中情節能使觀者淚下 七日夜在華北戲院開演

賑災游藝會、爲救濟甘陝兩省災難同胞而舉辦、以故近日凡連埠之長於絲竹、精於歌唱、優於舞蹈、擅於表情諸男女熱心慈善之藝術家、均自動的加入、樂爲之効力謀舉大規模的游藝會期世人多多入場、俾得多數欵項以拯救水深火熱的陝甘同胞、又一般演員、日間均有職務在身、只能在晚間到會、竭力排演、恒夜深始散、其宗心慈善、見義勇爲、不避勞怨、令人欽佩不置云

又時屆暑期、本埠求學外埠之男女學子、咸陸續歸連、聞此義舉、均非常贊助、並多投入爲之帮忙、聞已由該學子等排妥「血淚」一劇、係表演甘陝兩省災黎之實在背景、劇中情節、極爲悲哀、能使觀者爲之淚下、感人之深、可想而知、定於本月七日午後七時、在西崗華北電院出演云

賑災游藝會、定於本月六七兩日、在西崗華北電影院、演奏各種新劇、及第一日劇目、已經悉誌前報、茲將第二日(七日)之劇目、探悉如下

一、驅々々(滑稽劇)二、絲竹 三、覺悟的家庭(新劇) 四、血淚 悲劇 五、麻雀與小孩(學生歌舞劇)六、月明之夜(歌舞劇)七、後悔晚矣(新劇)八、五西景(歌舞)

因天氣炎熱 龐會長患病 赴柳樹屯靜養

西崗子公議會會長龐睦堂氏因天氣炎熱、病渴症復發遂於三日午前、搭乘小汽船赴柳樹屯養痾矣

寺溝窮民組合 築墓地宿舍 福昌將與補助

大連市寺兒溝在住窮民互助組合、此次爲管理寺兒溝共同墓地、感監視便利起見、特在墓地內建築看守人宿舍及臨時休憩所、現已開工、不日即可竣事、其他並將往共同墓地運送之道路修平、及埋立周圍之標石、惟所需甚多、故福昌華工株式會社鑒於與該會社華工人等之葬埋、最有關係、故特調查該工程之豫算金額、將來必有相當之補助、刻已由該會社寺兒溝碧山莊宿舍係當事者調查轉報於本店矣

注重職業之 女界前驅 剪髮女青年 練汽車司機

自動車(汽車)運轉手近來爲中外青年人所最嗜愛的職業時髦女子、亦多學習此種技能、於去本埠日本女子之學成此道者、已有數人、大連自動車普及會之創始爲于文治君、本年已畢業一期、第二期招收學生七十名、其中有青年女子三四人、均剪髮洋服、每日熱心練習、就中以中華青年會初中畢業生王可玲女士、年十八、身體頗爲壯健、振其精神、日與男子爲伍、每日練習之際、觀衆[illegible]之不去[illegible]、今後之中華女子職業熱、將日盛一日矣(寫眞即王女士)

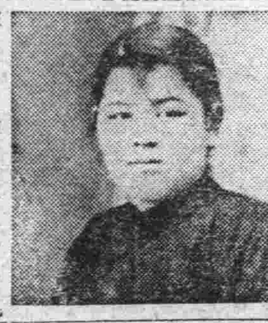

窯業會社失火 損失達七千餘圓 原因爲燻燒過度所致

大連市榮町一番地、大連窯業會社、於二日午後六時、因正在陶燒練瓦作業中、因火熱過强、於同時四十五分許忽然發火、形勢猛烈、加以風婆相助、以致勢如燎原、大連窯坯工們雖力爲撲救、然無效果、遂電告所轄之小崗子警察署、轉告消防屯所、移時由今井監督率領全員、馳奔現場、施機放水、大肆活動力爲撲救、然因其房舍、多係木造、纔此烈火轟然爆發而消防員等、因之精神大作奮不顧身、斷其火源、至九時火勢稍減、消防員亦乘機而上、比至九時半、火始鎭熄、損失共達七千五百八十二元、至於失火原因、爲燻燒過度有所致焉、惟當火出之當時、該會社之木工有川直態逃避未及、曾爲火所傷然不甚緊要云

築島氏赴任有期

哈爾濱事務所長築島信司氏與前所長古澤吉氏、交替事務、已行終了、於一日來連不久即將赴任云

瓦斯經濟便利 華人使用者多

自五月開催瓦斯實演會之結果、一般華人、咸知便利經濟、安全、而且清潔、於此宣傳普及之期間中、報名訂購者、大有人在、及集會後仍然紛紛行來函、或親來面訂今瓦斯會社、另設有專門係對於華人之使用瓦斯上及使用方法、巡廻實地教授、在會社方面、於宣傳期間、收工費、並借用器具、至其他湯水器具等、廉價出售、非常便宜、愛用者希望於宣傳期中訂購云

這樣公公和婆婆 眞難爲了媳婦 不能忍受不人道的生活 鳴諸公堂願意脫離關係

茲有現在西崗街居住之李瑞三之妻李王氏十九歲、於三日午前十一時許、於羞憤之餘、投奔小崗子署保安係、請求保護、願與李家脫離婚姻關係、其原因是爲的、媳公公常常姦媳、伊的婆婆因之吃醋、猶常常的虐待、伊雖把虐待之事實報告公公、希爲出氣、奈公公的乾剛不振、致寃沉海底、辱不可除今忍無可忍、遂致鳴諸公堂茲將李王氏當堂所謂之事實誌次、李王氏原籍山東省交河縣黃家堡、於十歲時、即伴乃父赴遼、在遼寧平東裡南頭居住、伊父乃係車夫、當伊十四歲、經人之攝合、遂將伊婚配與李耀亭之長男李瑞三爲妻、翌年三月二十四日過門、乃夫係一盲者、以賣卜爲生、惟性不隱、煙花柳巷、常有其蹤、致患體症、伊父憎之、遂於本年舊二月二十九日、棄夫伴翁姑來連、下搭西崗街、抵連後、李瑞三之父、即要演那幾、李耀亭得此便宜、竟忘所以新臺故事、李王氏最初雖力責其非、奈李耀亭百般動誘、出之無、始行順、每當伊姑外出出門、不論好夕、白晝宣淫、久而久之、竟爲伊姑發覺、醋海興波、大興問罪之師、伊翁因懼內不敢否認、據實吐出、伊姑情、不究事因、即虐待兒媳、促其悔改、且莫前途、李王氏被責之後、即行省悟實行與李斷絕關係、惟李正在興烈之時、焉能承認、仍扯々拉々、死不放鬆、李氏不畏其擾、復興舊好、事又被伊姑聞知、以其骨賤、揮起鐵錐、木棍、大打特刺、身無完膚、李王氏以前途茫茫、不顧與禽獸式的家庭謀生、甘願脫離關係、爲他人而零工、藉渡平穩的生活云

村岡司令官 十一日回國

被任命爲豫備役之前關東軍司令官、村岡中將、於十一日自連乘烏拉魯丸出發、東渡同行者爲小山副官云

子在途中候父歸 隣兒無端動毆 母來解救又遭多人毒打 提出訴狀請求警署究辦

沙河口警署管內三春柳王家五十七番居住之王鄒氏、年三十二歲、於二日向沙河口警察署、以同屯陳王氏年四十七歲、陳福邦年十七歲及沙河口工廠職工王傳興、年四四歲、爲對手方、提出傷害告訴狀、查其理由、乃因六月二十七日午後四時半頃、因小孩等之喧嘩、以致歟及大人、初則口角、繼行毆武、被告者分持鐵鍬鐵鍬將王鄒氏打傷、幸經他人幹旋、彼等方行停手、否則王鄒氏之命、將難保矣、查其所激成掀打之原因王鄒氏之夫現在滿鐵工場充當苦力惟嗜賭如命、月中所幾得之薪金、悉行揮霍賭博場中、賭博場即爲陳王氏家、於是日午后王鄒氏恐夫々舊前往、故特命其子遠道出迎、便同歸家、王鄒氏之子奉命後、即外出在陳王氏房東端待伊父中、爲陳王氏之子發見、前至干涉、語不投機、二人動手、酣戰之中、又爲陳王氏之長女睹見、挺身而往、衝入戰團、一齊動手、追敵人參戰中、爲王鄒氏發見、趕至、戰、而陳王氏見王鄒氏趨至、自子勢必受害、遂召集王傳興陳福邦持凶器奔至、不容分說、即行揮起、大打起來、化時驚動左右鄰人、亦行趕至、代爲調停、雙方罷戰、王鄒氏負傷、王鄒氏以彼等旣誘伊夫賭博、復興群毆、未免欺人、實忍無再忍、故呈稟官府代爲明寃云

藍少齋氏 五世同堂 親友爲送匾

大連西崗會雅樓主人藍少齋氏、爲人忠厚、自祖及孫同居五世、天倫之樂、令人欽慕、且素於公益善舉、熱心倡導、朋儕徐香圃王銘三段洛九等、爲之發起、定於夏曆六月初十日、公送五世同堂匾額、以示欽仰、現由大連小[illegible]所組合代爲籌備進行聞與氏素有交誼前往隨份者大有人在云

美國獨立祭 大連美領館 舉行祝賀式

大連美國領事館、因四日爲該國之獨立祭日、駐搭領事官、自四日上午十一時半至十二時半、舉行祝賀式、並自同夜七時起、在大和旅館開催一大夜會云

各海水浴場 設置救護班 一般浴客請願

星個浦海水浴場、每日有干名之浴客、如逢星期日、則幾將達至萬人、人數衆多、當然隨之發生事故、如前之溺死浴客、因無救護班、故往派出所請求救護、特用電話將囑託醫招來時、已無濟於事、故一般人皆希望於星期日或祭日遊人衆多時、設置救護班、以資應急救濟、又如派出所對於負傷者、施應急手術及藥品等、皆由日本赤十字社大連支部供給、且在公園中、並無巡查派出所、遇事非常感有不便云

水上署教練水泳

水上署以現時已屆水泳佳期、故擬定自七月十一日起至二十三日、由窪田警務主任指導之下、在海貓屯舉行署員水泳練習、並使用平安丸遼海丸、行救護演習此爲警察界水泳教練之最初次云

外池校長已回連

常盤小學校長外池平氏、出張歐美視察已畢、乘於三日朝入港之亞美利加丸歸連矣

不堪胡匪滋擾 魯民來連避難

龍口登州府一帶、向不甚安而紅槍會胡匪等、又乘機發變、是故二日入港之純利號輪船上、搭來避難民五百餘名、而一日亦曾有一千二百餘名、續續而來、水上署高等係、實有忙煞之勢、如今仮山東亂動、仍不平時、更不知尙有幾許之避難民、源源而來云

旅順刑務所 在監囚現狀

旅順刑務所在監囚人總計八百二十一名、其中日人朝鮮人合計二百六十五名、中國人五百五十五名、刑期十五年以上者日本人九名、中國人二十一名、十五年以下日本人十三名、中國人十九名十年以下日本人三十八名、俄國人一名、無期日本人四人、中國人百零九名、其他此八百餘名之囚人中、均係在五年以下之短期者、而嚴守規律、終日勤勞、在刑務所內之第一工廠至第九工廠、分操印刷、抄紙、炊事掃除、看病夫、煉瓦工、耕耘夫等職業、從事木工者七十名、靴鞄金銀細工八十七名、紡織百二十名、洋服裁縫六十名、蒿細工七十五名、煉瓦工百三十六名、耕耘夫二十六名云

向納涼園投石 將小孩打傷 取締華人入遊

沙河口市場納涼園、開辦之初、因有人在園中投石、擾害消遣者、當局留意於一日夜覔在園中相撲場處拿獲一名供認曾在園中投石三次、更於十日以前、不知何人投石將納涼園中之小兒打傷、故不許中國人隨便入內、以致苦力等懷恨在心、意欲屢加擾害、使其不安而洩其憤、對於此等不安分之惡徒、將嚴加取締云

金大間之自動車 本月十五開通 片道車價爲金票七角五分 電氣會社刻正準備手續中

在大連金州間所結之金州道路、竣工之後、即由南滿電氣會社開始駛行、金州大連間之自動車、以資便利旅客、因該道路、已豫定在七月初竣工、故南滿電氣積極進行準備、現在該金州道路工、事業已完竣、該電氣會社、已籌備就緒、決定自七月十五日開始、金州大連間乘客自動車之駛行、並於本月(四日)午後二時、召請金大兩地關係者、試驗駛行、由大連到金州之道路如何、其車費之定價、片道金票七角五分、需要五十分鐘、所用之車、均係新製特用大型車、配置五輛、以任運行、聞南滿電氣自動車部、刻正準備一切手續中云

南關嶺普通學堂招標廣告

本會請奉官署核准建築學堂一棟便所一處宿舍一棟、地址在南關嶺屯、樣式照圖做法有說明書可考定於七月八日上午十一時在本會事務所當衆開標如有願投標包辦者當交現金壹千圓暫作押金爲要務請先日隨意到本會所內索閱設計書及說明書以便屆時投標可也

南關嶺會事務所啓

樓房招租廣告

啓者本有三層樓房一坐共貳拾八間如有開設公司會社錢糧業代理店及旅館公館者堪稱適宜地址並有地下室倉庫拾四間如數招租有願租者請至本號面議可也特此聲明

西崗日新街二十三番地 成順和油坊謹啓

大陸自動車公司週年紀念減價啓事

敬啓者敝公司自開幕以來荷蒙各界諸君光顧殊深感激茲屆週年紀念之期自七月一日起特別減價十日以答諸君惠顧之雅意價目謹列右方

舊市內片道四十錢 往復六十錢
星ヶ浦片道一元二角 往復一元八角
老虎灘同上價
旅順片道六元 往復八元

大連市加賀町二六番地 電話七六〇三番

畢乾一啓事

敬啓者近頃在此每見有人對拙施以傾陷中傷之策拙生平未嘗有毀品處縱欲傾陷亦屬無由拙仰不愧天俯不怍人任爾用盡心血設盡方法心正者不怕影邪拙居此地非一世矣如何根底如何以及鄙人心術品性如何社會親友間我亦自有公論也惟有一言拙自視猶爲人類是人不能人的思想尤不能不做人事不說人話也願爾好自爲之可耳

大連 大中公司緊要聲明

啓者本公司開辦迄今專爲代理招商局輪船進出口運輸事業除此之外別無兼理之事茲恐有假借名義招搖以及招攬報關等事茲因各界未及周知特登報聲明倘後有何種發生糾葛本公司不負責任祈各界共鑒

感謝堀江醫院院長醫學博士 堀江氏之妙手回春

啓者小女八歲左手偶遭脫骨未及當時延醫治療後將歸接骨請醫到爲時已晚小女臂肉浮腫連及胸臆醫者束手焦急之餘遍求良醫皆言不治後得山嶺氏介紹堀江醫院院長堀江醫士素精外科即將小女抱往診博士分外留意誠心保護經日數過其病全癒恢復原狀特登報端以謝盛德

感謝人江榮發謹啓

感謝名醫馬文彬起死回生廣告

敬啓者賤內身體素弱忽於四月又患傷寒病歷經多醫有云爲疾者調治多日不惟無效且復危甚一日百日方可斷言者又有云癆氣細如絲奄奄將就木已無生望嗣有知友云有市內加賀町二十一番地同利藥店醫生馬文彬先生醫理超群治病神效即立即延請投藥三劑病即霍然大愈未出旬日已告痊可聞言今後有生之日皆先生之力也一門感戴無可報德用特登報以彰仁術而爲同胞介紹焉

大連市西崗子財神街三番地 亞細亞火油公司 陸寶亭謹啓

謹告

由大連取引所錢鈔信託株式會社股東五泉賢三氏外四名請求將該社與大連株式商品取引所合併之臨時股東總會已於六月二十九日開會矣

出席股東之股票數七萬參千四百五拾七股之內贊成合併之股票數參萬九千壹百五拾六股

因得此多數股票之贊成故照請求原案決定合併恐未周知特此謹告

再者關於右記之決議雖以大連取引所錢鈔信託株式會社專務取締役高崎弓彥氏名目係依一部分之股東決議者與當社毫無關係云云業已如此聲明然彼所言者非事實也本總會當時乃有大連取引所長山崎氏在座且該決議完全合法無私特此駁正望祈察照是幸

昭和四年七月三日 大連取引所錢鈔信託株式會社臨時股東總會 代理議長 米岡規雄

股東各位

外埠廣告 香港代理店

啓者敝號創設香港已歷四十餘載專辦各埠客事代理出入口船務及代客買賣貨物所有中國南北各省出產及歐美各國貨品來港者均售而出口均能代辦凡蒙關顧無論事之多寡一律歡迎舊承垂愛之家固所洞悉惟恐新擬來港辦貨或發貨來港消售者無從問津故特刊此奉聞倘蒙不棄祈即電函示知定必妥爲經理以報盛情敝在青島並曾設有支店亦係專辦客事買賣粮石以及土產雜貨等類均稱熟手如有所委伸祈直接函達青島莘縣路義泰豊號必能妥爲代辦專此佈聞

香港 義泰棧披露

永樂西街門牌一百五十六號 大東北電局掛號一零一

廉價發售

模造紙 印刷紙 新聞報紙 黃白洋毛邊紙
臘光紙 色有光紙 染料紙 銅版紙 紅黃厚板
紙 色牛皮紙 各種包貨紙 棉料紙 行單紙
膽寫藥紙 布紋紙 萬般洋紙 一切齊全
文具洋紙 印刷機械

天德信支店 大連監部通一二二番地 長電話七千三百八十八番

滿日自動車招新生

啓者鄙學校爲發展交通便利起見特在大連沙河口元町開設滿日自動車學校一處於七月一日新學期開始三個月卒業學費金八拾元每日分晝夜兩部晝間部自午前八時至午後三時夜間部自午後四時至午後八時半若入學專習學科者每月金拾元也又預備宿舍教授親切各種車齊備若得本校規則書者來信即贈不悞恐未週知特登報聲明

大連沙河口元町一二八番地 電話九六九七番
滿日自動車學校謹啓

印刷小廣告

宗旨 改進社會 以印刷爲文化之先驅
出品 印刷精良 含有美術化之色彩
期日 定期迅確 今後以滿足顧主爲本位
價格 非常低廉 爲印刷界破天荒之新紀元

大連市伏見町二八 新亞印務公司 電話三〇二三番

出賣房產

東南向新平房及二層樓可容五戶居住計壹百貳拾坪購者請到惠比須町中華青年會附近秋森接洽可也

家屋出賣

有日本紳士擬將風景佳好氣候適宜地之房舍乙處共計二百坪內築成之平屋三十五坪侍入出售設有水道電氣瓦斯等等應有盡置無不全備并于往來上咸稱便利適合與中國人紳家必需之地也但拒絕介紹謹新原諒出售者桃源台二〇〇番地 後藤

價廉 工美
西法洗染織補刷色
大連市吉野町
麗華洗染公司

各樣通草塞販賣
二輪商會
大連市初音町五十四 呼出電話七九七七番

度量衡測量器製造修理販賣

此次新修工場已告落成製造能力既大故價值廉減在滿洲可稱首屈一指並承辦各國度量衡器之刻碼

大連惠比須町五十八番地 水上洋行 電話六九四一番

經濟

滿洲金融計劃
組會社收資金發行鈔票 並收買土地以開拓農田

近來日本拓務省成立、一片「到滿蒙去」的呼聲已響震全國、然一面於此預定每年移民五十萬之計劃實施以前、更着着準備、而爲之積極進行者、厥爲南滿鐵道會社、如近來黑田大藏次官有由亞細亞局長之來東省及滿鐵山本松岡正副總裁之往來日滿間皆爲商洽此等事件、茲探聞各種計劃進行情狀如次

一、南滿證券株式會社

（一）資本金日金一億萬元、（二）先繳納二分之一、內容（一）南滿鐵道傍系會社股份四千萬元（二）日本政府貸欵轉撥六百五十萬元（三）現欵繳入三百五十萬元

（二）營業範圍（一）對於有價證券之放欵、即承攬一切關於日僑在東省發展之公債社債並其他公司股票等之投資（二）經營信託事業、即巨額財產之保管運用

（三）目的、在統一保有南滿會社之關係事業、如大連汽船會社、各旅館營業電氣瓦斯及行將設立之住宅會社、農事會社等之股份並有價證券、以圖各種事業之統一的大規模的經營、一方藉以吸收華方巨額資金、以爲經營發展之資源

（四）重要職務人員、總裁及專務理事常務理事五名總裁初擬滿鐵副總裁松岡氏、現經另擬熟於信託業務之人物大致預定如次、總裁爲三井系信託會社富有經驗者（人選未定）常務理事舉滿鐵興業部長田村羊三及大連民政署長山中千吉、此外更由日本內地特聘、日來滿鐵松岡副社長正與人事課長木村商酌中

（五）開業日期、該社六月六日經大藏省指令認可豫計三個月中登記手續完了、九月中即可開始營業

二、發行銀本位紙幣

（一）起因，比項計劃已久、最初擬先設立滿蒙中央銀行將此項發行權完全付與之、嗣因朝鮮銀行總裁加藤氏接任以來、感于銀票發行之急切、特于月前大藏次官黑田氏來東省視察之便、再爲提出、請求大藏省認可、現雖尚未決定由朝鮮銀行發行、抑另由中央銀行成立後發行或介合正金發行、但在日本官民雙方均認此事爲目前要務、恐早晚終有實現之一日茲就日當事者之談話、錄之如次、藉以明其計劃經過之大略焉

（二）加藤鮮銀總裁之計畫、查滿洲貨幣制度有金銀兩本位、其流通紙幣之金票與銀票之間、日下投機盛行、因之貨幣價値之變動異常劇烈朝鮮銀行原有金票之發行權與正金銀行之有銀票發行權相對峙、然因此失却統一而蒙不測之損害、故久希望取得金銀兩幣之發行權、曾豫事調查年餘、已有妥善之推行計畫、茲當奉票日跌、華方放任不理之際、又值日前黑田大藏省次官大野特殊銀行課長來滿視察之機會、爰將東三省貨幣之實狀條陳、懇請認可銀票發行權、大藏省當局對此亦頗諒解朝鮮銀行現在之境地、故刻正調查研究之中

（三）遼寧日本商工會議所會長之條陳、除上述加藤氏之猛烈運動而外、尚有日商之聯合請願、彼等曾於六月九日赴遼寧日本總領事館訪有田亞細亞局長、建議關於奉票暴落之對策、陳請發行銀券并其他重要事件、該局長因翌日至黑田次官處已獲聞其大體辦法、故對之亦深爲諒解、答以俟今後充分研究之後、即取適當之措置、又對於華方之課稅（所謂不當課稅）及日商營業之受壓迫亦明言當講求適法之處置云

（四）奉天朝鮮銀行支店長談本銀行對於發行銀券之重大問題、當與各日人關係方面商量決不獨斷、惟以目前變動無常之奉票之交易極感危險、故亟思發職銀券以代之尤以目前本銀行所發行之金票流通額、遠遜於奉票流通數、勢非另自發行鉅額之銀本位兌換券、斷不足資流通然因此亦需巨額之準備金、其爲不兌換紙幣、吾人當然不能蹈故轍、故須大規模之兌換準備、值今日銀價低廉之時、固屬一好機會、惟此事將來究竟歸屬中央銀行抑由本銀行發行尚不定云

（五）總之、日方此項計畫已久、其於此際積極進行者不外（一）目覩奉票暴跌其他各種銀本位紙幣流通數額有限正宜另發巨額銀券以代替之（二）近來金銀比價錢鈔行市大跌、收買現銀以作準備甚有利益（三）朝鮮與正金兩行因發行銀票之制題、累年糾紛、迄未解決、今欲實行統一發行權藉以解決此項懸案

錢糧商情

特產市場、三日午前期市仍無特殊材料、銀市依然疲軟、大豆强調、三等大豆成交未妥、豆餅市貨單、買氣盛、而行市提漲、豆油亦形强調、高粱强弱參半

△商品前場、麻袋低落、產地盤扛四分之一、滙山提二角比、市況益超軟調、當市買氣稀微、各限均落四五厘、鎭市行市、現貨四角一分、七月限三角七分、八月限三角五分、九月限三角四分二厘、十月限亦三角四分二厘之譜

△錢鈔市場、前場低落、三日晨海外、材料倫敦銀塊二十四便士卒、紐約五十一仙八分之七、孟買銀塊五十四兩十六分之十五、滙煙六十九兩五五、滙申七十二兩一五、大洋九十八圓五角

特產取引人組合 開催臨時總會
改正混保之規程

大連特產取引人組合、於二日午后二時半頃、在取引所樓上會議室內、開催臨時總會、協議事項、爲將尙來之特產懇話會、乃至研究委員會等議定之

一、大豆混合保管規定正案

二、新混保大豆上塲案

以上兩案附議決定後、再規定左之條項

△大豆混合保管規程改正案

一、關於休止徵收現行別扱手數料

二、將滿鐵社線荷繰料三十二噸八分、改爲三十三噸

三、將倉庫料自入庫日起、計算自出庫可能日止、免除期間料金率、依照現行制度

四、大豆之等級、除特等外共分一二三四五之五種、水分率一二等以上爲百分之十三、三等百分之十四中內、四等百分之十五以內以無用捨率之精神檢查之

五、麻袋之等分、新舊兩種舊麻袋限舊二等爲合格

六、理學的性質以外限、特一二之三等、詳查其光線色後、再加入品質決定之項目、不良者按其等級低賤一格

七、保管中其自然減量之限度特一二三等品爲千分之十乃至千分之十五四等品自千分之十五乃至千分之二十五

八、保管期間

特一二等品六個月、三四等品爲四個月

九、本年度暫定貨樣決定之標準

依理學的性質、在包容範圍內、南下大豆限百分之九十八、大體特等百分之五、一等百分之四十五、二等百分之三十、三等百分之十、四等百分之八、不合格者爲百分之二

十、依新混保規程、關於大豆之受寄及其麻袋、以昭和四年產之大豆實施之、至昭和三年產大豆、及其麻袋、則報照規程

一、上塲之時期

新混保大豆在昭和四年十二月末日限以二之期物取引時、適用本標準品

二、銘柄及代用品

大豆（一等品標準）特等品及二等品代用

普通大豆（三等品標準）四等品代用

三、代用品之差格

大豆、對於一等品特等品五錢格以上、二等品五錢以下

普通大豆、對於三等品四等品五錢格以下

以上差格係一個年間通行之

四、麻袋之差格

以新麻袋爲標準、舊麻袋對於新麻袋每條格下一角

五、新舊混保大豆代用受渡之關係

九月限舊混保大豆標準代用新混保大豆

十月限同

十一月限同十二月限同新混保大豆標準代用舊混保大豆

一月限同

二月限以後新混保大豆不能代用舊混保大豆

六、新舊混保大豆之差格

新混保大豆之標準品（新混保大豆一等品）與舊混保大豆之標準品（舊混保大豆一等品）同格

新混保大豆之差格依據新規程、舊混保大豆之差格依據舊規程

七、立會時間及受渡期日

大豆及普通大豆同時立會受渡期日兩均在每月末日

準備庫鑄現洋
刻派員採購銀塊

遼寧省之邊業中國交通官銀號、四銀行號爲整頓金融起見、特組織一聯合準備庫、惟因開辦之初、鑄造現洋不及、故假用邊業銀行發行之現洋紙幣爲該庫準備庫現洋券、聞該庫爲活通市面現洋充足兌現起見、決擬鑄造現大洋一千萬元、規派員携欵分赴上海天津等處、採買塊銀以備交造紙幣廠鼓鑄、須定十五日開工鼓鑄云（然）

爐銀監理處 已實行查賬

營埠爐銀監理處正副監理、頃因節期在即誠恐各商對于此期有陽奉陰違破壞錢法、各亂金融、若不事先詳查究辦、而錢法將日益不可收拾故、擬定派員分往各銀爐錢號認眞查賬、以重錢法、聞該處已於日昨實行、由西大街各銀金商號入手調查云云

創設製鹼廠 最近之消息
派員赴津參考

日本鑒於純鹼在化學工業之重要、而本國迄無大規模鹼廠、決利用關東州鹽塲、在大連創設大規模工廠、製造純鹼、曾誌本報據最近消息該廠計畫一切、以南滿鐵路公司爲中心、因圖始不易、擬與英商卜內門公司聯絡許其投資若干爲條件、冀得技術上之援助、並免將來商業上之競爭、後經卜內門遣派技師、到大連實地調查、其結果爲慮及成本不合經濟上條件、已於本月初間回、南滿、謝絕投資及技術上之援助、故南滿即決定單獨進行現正着手籌備、日前派化學專家三人赴津、歷訪津埠之與永利有關係者、交換意見以供參考云

公主嶺物價昂 細民生計難

本鎭自奉票暴落、商民所受之損失、實在不小、又以小本商人爲尤甚、是以近幾日舉凡食品、其價格無不昂貴因交易以奉票作代價、而奉票搖搖不定、苟不昂其價、則奉票一落、必有虧損本錢、但貧民生計以此更感困難云（若）

商情（三日）
特產行市

▲大豆（前場）

日期	開行	最高	最低	收盤
七月末	六七〇〇	六七二〇	六六九〇	六六九〇
八月末	六七二〇	六七四〇	六七〇〇	六七一〇
九月限	六七一〇	六七五〇	六七一〇	六七一〇
十月末	六五四〇	六六六〇	六五三〇	六五三〇
十一月末	六三〇〇	六三三〇	六二八〇	六二八〇

所成數 二百四十二車

▲三等大豆 未妥

日期	開行	最高	最低	收盤
七月限	二三九〇	二三九〇	二三八〇	二三八五
八月限	二三五〇	二三六〇	二三五〇	二三五〇
九月限	二三〇〇	二三一五	二三一〇	二三一五
十月限	二二七〇	二二七〇	二二七〇	二二七〇
十一月限	二二一五	二二二〇	二二一五	二二一〇

所成數 七萬六千片

▲豆油

日期	開行	最高	最低	收盤
七月限	一六八五	一六八五	一六八五	一六八五
八月限	一七一五	一七二〇	一七一五	一七〇〇
九月限	一七四〇	一七四五	一七四〇	一七四五
十月限	一七六五	一七六五	一七六〇	一七六五

所成數 一千八百箱

▲高糧

日期	開行	最高	最低	收盤
七月末	四一六〇	四一八〇	四一五〇	四一七〇
八月末	四二〇〇	四二四〇	四二〇〇	四二三〇
九月末	四一九〇	四一四〇	四一九〇	四一三〇
十月末	四〇三〇	四〇六〇	四〇三〇	四〇三〇
十一月末	三八九〇	三八九〇	三八八〇	三八八〇

所成數 百三十一車

▲大豆（後場）

日期	開行	最高	最低	收盤
七月限	六六九〇	六六九〇	六六九〇	六六九〇
八月限	六七二〇	六七二〇	六七一〇	六七一〇
九月限	六七一〇	六七二〇	六七一〇	六七二〇
十月限	六五一〇	六五三〇	六五一〇	六五一〇
十一月限	六二八〇	六三〇〇	六二八〇	六二八〇

所成數 九十五車

▲豆油

日期	開行	最高	最低	收盤
七月限	一六八五	一六八五	一六八五	一六八五
八月限	一七二〇	一七一〇	一七二〇	一七三〇
九月限	一七五〇	一七五〇	一七五〇	一七五〇

所成 二千數箱

▲豆餅

日期	開行	最高	最低	收盤
七月限	二三八五	二三八〇	二三八五	二三八〇
十月限	二二六五	二二六五	二二六五	二二六五

所成數 一萬六千片

▲高粱

日期	開行	最高	最低	收盤
七月限	四一八〇	四三三〇	[illegible]	四二三〇
八月限	四二五〇	四三〇〇	四三〇〇	四三〇〇
九月限	四二五〇	四二九〇	四二九〇	四二九〇
十月限	四〇四〇	四〇八〇	四〇八〇	四〇八〇
十一月限	三八八〇	三八九〇	三八九〇	三八九〇

所成數 七十車

現貨前場

混保大豆	袋物	六六七〇	六六七〇
	裸物	—	—

所成數 四十車

豆餅	一二九五	一二九五
所成數	二萬片	
豆油	一六七〇	一六七〇
所成數	二千箱	
包米	四六〇〇	四六〇〇

所成數 一車

錢鈔行市

近期	九三三〇	九三三五	九三〇五	九三一五

所成數 三百七十二萬圓

▲前塲

	銀對金	銀對洋	對洋金
九時	九三〇〇	一三三三五	一三一〇〇
十時	九三二五	一三三〇五	一三〇九〇
十一時	—	—	—
十二時	—	一三〇〇〇	一三〇八五

所成數（金對銀 四萬一千圓、銀對洋 一萬一千圓）

	銀對金	銀對洋	對洋金
二時半	九四五〇	一三一七五	一三〇二〇
三時半	九三五〇	一三一六五	一三〇一〇

七月開行 九三三〇 最高 九三四五

十三日高低 九三一七 散行 九三四〇

滙兌行市

倫敦銀塊	二四片〇分〇
同先物	二四片十六分一
紐約銀塊	五一仙八分七
孟買銀塊	五五留比十六分十五
美英電滙	四弗八四仙十六分十三
日滙兌	四四弗八分五
日美滙兌	五七弗八分五

市場電報

▲大阪棉絲

日限	前塲開行	前塲收盤
七月限	二四六九〇	二四七五〇
八月限	二四〇四〇	二三九九〇
九月限	二三四〇〇	二三三八〇
十月限	二三六九〇	二三六七〇
十一月限	二三五四〇	二三五二〇
十二月限	二三四二〇	二三三六〇
一月限	二三三〇〇	二三三一〇

▲橫濱生絲

七月	一三三一〇	一三三五〇
八月	一三〇一〇	一三二四〇
九月	一二九七〇	一三〇一〇
十月	一二九五〇	一三〇〇〇
十一月	一二九〇〇	一三〇〇〇
十二月	一二八九〇	一二九八〇

▲印度麻袋

綠扛袋	三五留比四分一
藍扛袋	四〇留比十六分七
兌行	一二三留比二分一

北地市況

特產

▲大豆

開原	七月限	一〇七·一〇	一〇四·七〇
	八月限	一〇七·五〇	一〇六·二〇
	九月限	—	—
長春	十月限	—	—
	十一月限	—	—
	十二月限	一六·八九	一六·九〇
哈爾濱	七月限	一·七二五	一·七二五
	八月限	一·七三五	一·七一五
	九月限	—	—
公主嶺	七月限	—	—
	八月限	—	—
	九月限	—	—

▲高粱

開原	七月限	—	—
	八月限	—	—
	九月限	—	—
長春	七月限	一〇·九五	一〇·九五
	八月限	—	—
	九月限	一一·二〇	一一·三八
公主嶺	七月限	—	—
	八月限	—	—
	九月限	—	—

▲小麥

哈爾濱	七月限	一·九三〇	一·九〇七
	八月限	一·九二七	一·九二七
	九月限	—	—

奉天（奉票）	現貨	六五〇〇·〇〇	六四六〇·〇〇
	定期	六五三〇·〇〇	六四五五·〇〇
開原（奉票）	現貨	六五一〇·〇〇	六四八〇·〇〇
	先限	六五八〇·〇〇	六四八〇·〇〇
同（鈔票）	現物	—	—
	先限	—	—
安東鎮平銀	期近	一·三二五	—
	遠期	一·三二二	—
哈爾濱（大洋）	現貨	六六·六五	六六·八〇

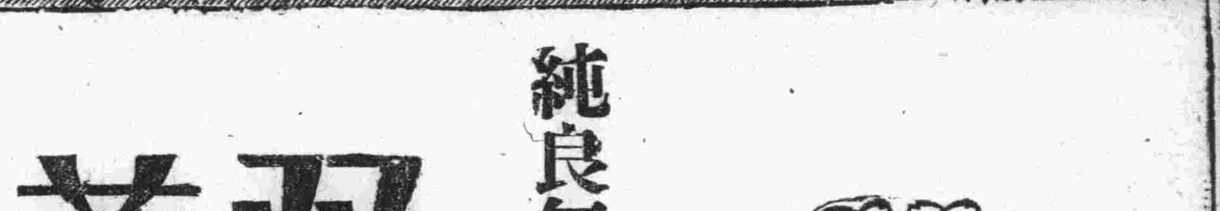

純良無鉛之

双美人牌花粉

如花似玉之美顏更用能添秀色之雙美人牌花粉 面粉 飾之 則高尙之化粧美便可永續

萬能止痛藥

聖得龍

奏效迅速……二三十分鐘即可發現

效果持久……十一二時間的有效驗

是藥有强力之止痛作用決無使人不快之感最適用於疼痛諸症凡用途此無不口碑載道

主治各症如左

頭痛 各種神經痛 琉麻質斯

月經痛 分娩並流產後之疼痛 外傷痛

骨折痛 手術後疼痛 牙痛等以及各種痛症

用量 一回 〇·四—〇·六瓦（錠劑一回二乃至三錠）一日一乃至三回

包裝 粉末 二五瓦 四五〇瓦 錠（〇·二）六錠 一〇〇錠

中華民國總代理店

三共藥品販賣所

大連市山縣通一八一番地 振替大連二七〇九番

製造發賣元

三共株式會社

東京市室町